青島新民報

郵政登記認爲第三類新聞紙類
每日出兩大張（星期一無報）
發行所 青島新民報社
報紙價目 每份六分 每月一元三角 半年七元三角 全年十四元
廣告價目 普通一段一行 一次一元 特別（同右）一元五角

大東亞聯盟 四月上旬正式成立
今秋將在日開大民族會議

（東京十五日中華社電）以確立大東亞共榮圈爲目標、從事日本國內興亞團體之統合、並以其成爲基底關於興亞國民運動之思想的統一、基於本年一月十四日閣議所決定之根本方針、邇來翼贊會東亞部、陸海軍興亞院之間、進行研究結果、因現已達到結論、乃自十四日午後三時起、於翼贊會本部、開東亞國民運動促進特別委員會幹事會、有馬事務總長、永井、橋本各委員、並陸軍牧中佐、海軍佐藤中佐、龜井東亞部長等各幹事出席、一、興亞國民運動之指導精神、一、同運動發足之程序等、進行協議後、遂決定幹事會原案、該案更徵求關係當局之意向後、近諮詢特別委員會有正式決定之機運、在幹事會以四月三日神武天皇祭、當日爲期舉行、本運動統合機關大東亞聯盟成立典禮、踏上運動第一步爲方針、而原案骨子由如次構成。
一、本運動對國民注入興亞思想、統一其方向體形化爲確立大東亞共榮圈、成爲一大國民之先驅。
一、同運動之統一團體、大東亞聯盟爲大政翼贊會之外郭團體、與該會之指導的方向表裏之關係、而擔當興亞國民運動之全國的統合、同時圖其思想的統一、
一、於同聯盟設總裁、於其下設副總裁二名、並顧問、理事幹事若干名、總裁於與翼贊會表裏一體之關係、推戴近衛公、
一、運動之發展的組織、以國民運動其自體之面與興亞諸團體之大會議體之協議體制、並興亞運動推進之基礎研究會之各部面、爲構成之基本的要素、右構成以要素與國內興亞諸團體之行政的統合相併行、而使其融合、爲促進一體之興亞國民運動之發展計、至今秋九月、爲展開確立大東亞共榮圈之大地地域的民族運動起見、自中滿始泰越、抱括其他大東亞圈內諸民族、預定在東京開大民族會議云。

日軍踏破晉南峻險
到處擊破蔣共軍
縮小包圍陣收大戰果

（晉南〇〇前線十五日中華社電）日軍山口、上田、江口、池田、竹田、西岡等各精銳部隊、茲於十二日將以晉南梁山山岳峻峯曹家山、苗家山爲中心之僞匪武庭麟軍包圍陣壓縮、至直徑十六公里、復於十三日拂曉、一齊開始總攻、與日陸軍航空隊相輔而行、到處殲滅圈內之匪、夕刻完全擊破各據點、一鼓作氣、對於敗殘僞匪展開各個擊破戰、各精銳向曲折之峻嶺內進攻、山口、上田兩部隊、以雷公山、苗家山、一三八六高地爲中心、江口、西岡兩部隊以摩里村一四九六高地、（翼城南方二十二公里）爲中心、池田部隊以磨子山、（翼城東南二十四公里）爲中心、徹底殲滅圈內之匪、獲得極大戰果。

（晉南〇〇十五日中華社電）在東南部山西苟延殘喘之蔣嫡系僞軍劉勘部下、僞第九十三軍、因被日軍討伐數次、故均喪失抗戰力、如僞一六六師、共蒲有將兵或死亡或逃亡、故現以受過三個月短期訓練之補充兵編成之、據最近確報、判明九十三軍參謀長以下幹部將校之三分之一投降共匪、予殘存將兵以異常衝動、僞二十七軍范漢傑三師、既以滿身創痍、而僞十五軍武庭麟部下三師、亦因此次日軍之翼城南北梁山山脈殲滅戰、而殆歸全滅、故此次僞劉勘軍三師之瓦解、乃有日軍肅清山西省內殘存蔣勢力之意味、使僞軍蒙莫大打擊、此事頗堪注目云。

航空部隊 協力猛空襲

（晉南〇〇十五日中華社電）十四日午前日軍冒惡天氣、敢行轟炸王家營南方高地、擊破蔣介石嫡系僞軍武庭麟部、使其體無完膚、陸軍飛行機編隊克己部隊長歸還基地時、發表談話如左。
開始地上部隊作戰之十日間、終日黃沙蔽天、視線僅達數十米、故我軍終未能出動、十一日後雖每日出動、仍以氣候不良、視線不過一公里內外、故作意外之轟炸、我等以代替大砲之炸彈、猛轟敵之陣地、地上部隊刻不容緩突擊而佔領之、十三日之路次山（敵最大據點之一高約三千米王家賓西方十二公里）攻擊等、皆極順利、總之、此次作戰、自地形言之、乃非常險峻地帶、自氣候言之、恰值黃沙季節、故極感困難、地上部隊及航空部隊、現正繼續意外之苦戰中云。

予以協力計、敢行一日數次之反復出動、部下亦忘却疲乏、共同協力、相互呼應、十六架、

各綫蠢動蔣軍 遭潰滅打擊
派遣軍發表週間戰況

（南京十五日中華社電）日中國派遣軍報道部、十四日發表三月八日至十四日事變週間戰況概要如下、

晉南方面 又於華北爲捕捉踏據山西省南部陵川地區之范漢傑第二十七軍、五日自潞安高平澤州開始行動之井岡部隊主力、及辰野、片山、池上、若松等各部隊、七日以後由三面攻擊陵川及僞軍司令部所在安陽村附近之蔣軍主力、向東南方驅潰之、又爲膺懲絳縣東方山岳地帶之武庭麟所率第十五軍起見、有富池田等各部隊、自北方竹田、山口、上田等各部隊、自西方逐次、席捲蔣軍據地、十三日間、蔣軍本據曹家山、壓縮其包圍圈對於在日軍占據地區內蠢動之蔣軍、不問其爲共產軍與游擊軍、斷乎加以膺懲、九日於德石綫棗城東南方武邸鎮約有八千之共匪軍、由加島部隊、加以痛擊共匪遺棄屍體三百五十六具。

華中方面 在華中江南地區流動之新四匪軍、十一日在常熟東南方爲渡邊部隊所捕捉、遺棄百五十餘屍體而潰走、即其適例也、又蔣介石曾強辯爲單純軍規問題之蔣共相剋問題、於此次參政會、已化爲蔣軍大內政問題、完全暴露其不可收拾之實相、此亦值得注目者也云。

宜昌方面 蔣軍陳誠部第二十六軍、自宜昌失陷後、幾度詐示宣傳奪回、於其週圍將優勢兵力、竭力防備、日軍爲擊碎該軍起見、本月六日突如開始之宜昌對岸新作戰、業因日陸海空軍猛烈果敢之地上作戰、而展開激烈之立體戰、即日軍精銳鈴木、山岸等諸部隊、八日力攻、將蔣軍防空根幹之華福山堅陣佔據、繫援宜昌山峽、南方峨嵋山岳、而殺到蔣軍陣地左翼據點平口泉、（宜昌西北方二十二公里）、十一日攻陷之北村、得平、島田、工藤等諸部隊、突破宜昌西方山地帶、擁築數道堅固碉堡陣地、八日早已奪取二十六軍本據曹家坂（宜昌西方二十四公里）、繼續向其西北獅子山方面擴張戰果、十一日以前、殆將此方面之蔣軍擊滅、

津浦南段 更捕捉蔣軍恢復舊態勢之津浦淮南綫中間地區掃蕩戰、其後益活潑進展、向淮南線方面壓迫、蔣軍與在該方面待機之大澤、戶川等部隊協力、九日擊破合肥東北方面之蔣軍第百三十八師主力、更準備將來之作戰、本作戰開始以來、迄九日之戰果、蔣軍遺棄屍體二千六百十八具、鹵獲品之重要者爲重機關鎗

海軍戰鬥機隊 長驅襲成都
擊落蔣機二十餘架

（〇〇基地十五日中華社電）日華中艦隊報道部十四日發表、橫山、蓮尾、山下各部隊所率海軍航空隊戰鬥機編隊、頃於十四日長驅飛成都而攻擊交戰數十分鐘後、遂擊落蔣軍機二十一架、更炎燬地上蔣軍機四架、大破一架、另駒形、野中兩部隊長所率攻擊機隊、轟炸第六戰區司令部所在地恩施、與以莫大損害矣、我方無損害、全架安全歸還基地。（爲與完遂任務而歸還某基地中之日空軍編隊）

通州治安軍 討伐殘匪
收獲偉大戰果

（北京十四日中華社電）治安軍第二營續行通州南方地區之討伐、所獲戰果甚大、最近戰況如左。
（一）二月二十七日未明、急襲潛入堰上村之王小吊子匪約百名、予以大打擊後、敵匪遺棄屍體三十具、俘虜三名、鹵獲品計小槍二十七枝、小槍彈一千、手槍一枝、馬二頭。
（二）該部隊二月二十八日於六郎莊追擊潰退中之王小吊子匪、使其四散、鹵獲品計小槍八、小槍彈一百五十枚。
（三）三月九日未明於小辛莊、包圍潛伏中之徐國安匪四十名、而殲滅之、匪遺棄屍體五具、俘虜二名、鹵獲品計小槍十二枝、小槍彈三百六十枚、手槍二枝、及其他多數云。

蒙疆地區殘匪 多攜械歸順
連日已有數起

（厚和十四日中華社電）蒙疆西部地區周邊之僞軍、因接連敗戰、與物資缺乏、最近完全喪失戰意、加之民心之離反潛化、投降部隊絡繹不絕、蔣直系軍之投降頻出、足予抗戰陣營以大打擊、三月內主要歸順部隊如下、
（一）傅作義直系騎兵第五師五百名、向日軍協力部隊東亞聯盟軍投降、
（一）同十日共產軍綏遠游擊支隊胡連長以下四十名、向巴圖爾□□部隊投降、
（一）同十三日傅作義直系綏遠游擊第一支隊劉玉煥以下二百名、向安北警察隊投降、
（一）此外馬占山軍等雜軍投降者爲數甚多。

皖吳山廟區 僞據點粉碎

（〇〇基地十五日中華社電）日華中艦隊報道部發表、艦船部隊長所指揮之海軍江上飛行隊、十四日午前在安慶西南吳山廟附近、發見有力蔣軍部隊、與我陸軍部隊交戰中、遂直加轟炸、而擊壞之、次轟炸附近據點十餘處、使之炎燒、該隊更於午後在吳山廟部隊指揮之下、再攻擊該地點、與□□地點果相俟、大半殲滅該部落、對蔣軍與以致命的打擊。

海軍部在江陰 設立司令部
柳哲人被任爲司令 協力進行建設海軍

（南京十五日中華社電）國民政府海軍部、在新中國海軍建設目標之下、既在南京、無錫、吳淞、閔口、及威海衞各地設置基地司令部、並與在中國沿海封鎖作戰遂行中之日本海軍共同協力之下、着手急建設、此次更在長江下流要衝江陰、決設置基地司令部、十四日發表初任司令官爲海軍部課長柳哲人大佐、司令部開設、約在本月下旬、今後對於長江之防守問題、當所步入深化之途云。

禁止出入海面 區域決擴大
日島田司令官宣言

（上海十五日中華社電）日中國方面艦隊報道部發表如下、中國方面艦隊司令長官、對福州方面之作戰關係問題、已於十五日午前十時（青島時間）發表左列之宣言、並由在上海日總領事館發出通告各國外交官及海關方面、本職基於作戰上之必要性、於民國二十九年七月十五日、關於在杭州灣及其他之海面禁止出入之宣言、現再追加左開之區域、自民國三十年三月十七日午前零時以後（青島時間）本宣言發生效力、特茲宣言、
計開
岸角連結線、海壇內連結線、及含有海壇島海壇海峽及其附近海面、
昭和十六年（民國三十年）三月十五日
中國方面艦隊司令長官 海軍大將島田繁太郎

潞安鐵道開通 經過
日軍完成大功

（北京十四日中華社電）潞安地區爲太行山脈所圍繞之盆地交通運輸、向極不便、當地出產礦產物、如鐵、石炭、及農產物、畜產物等、均甚豐富、然以交通不便、物產停滯、殊爲可惜、東潞線之開通、非但對此等資源開發、有無限之利益、而對於治安之確保、及文化之傳播、亦有莫大之貢獻、爲確立東亞共榮圈之一大動脈、其使命實極重要、東潞線在事變前自東觀起開始一部鐵路工程、事變勃發後、隨日軍之進駐、而早擬建設、該線自民國二十八年六月以來、即由□□部隊與華北交通公司逐步進行、其間經過劍除距惠大雨等困難、遂於二十九年二月、將東觀來遠間沁縣潞安間之大型軌道、敷設完成、分水局爲全線峻險之小川地帶、來遠沁縣間之軍用鐵道、即於去年四月敷設完成、開始貨客運輸、并於去年九月、在潞安由□□部隊舉行全線開通式、此外大型軌道工程、亦與此相輔而行、其中分水局南溝間工事、最爲困難、全線由二十八年十月着手、本年二月工竣、定十五日在分水局舉行開通式、同時辦理全線各貨運輸云。

日西尾大將
賜凱旋將軍禮遇

（東京十五日中華社電）前日中國派遣軍總司令官西尾大將、將於十七日午前十時四十八分抵東京站時、賜凱旋將軍之禮、即參加奏上軍狀、是日天皇陛下御聽取軍狀後、於豐明殿召大將由閑院梨本兩元帥宮、朝香東久邇兩大將宮、各殿下、岡村、土肥原、尾高等各軍事參議官、阿南次官、塚田參謀次長、松平宮相、百武侍從長、蓮沼武官長等陪席、賜御慰勞午餐云。

英印官憲大捕 國民會議派
獨立運動益尖銳化

【卡却衞十五日專電】此次歐戰發生以來、印度境內頻發獨立運動中之際、據英國印度政廳官方稱、英當局頃逮捕印度獨立國民會議派之國民黨共計已達五千四百九十九名之多、謂如斯大批被捕之國民會議派之國民黨員、皆爲正在未荷蘭參加印度獨立國民大會者、而現今全印度各處之獨立運動、已尖銳化云。

日畑總司令官 宴國府首腦
互以誠意披瀝所信

（南京十五日中華社電）日中國派遣軍總司令官畑於十四日午後七時、在東亞俱樂部招待汪主席以下國民政府各部院長官而舉行披露就任之晚餐會、在餐席上、總司令官首陳述「以東亞新秩序之建設、由日華兩國之衷心誠意互相協力、始能實現、余以此方針、始終以誠意與道義的精神而進行」云云。繼由汪主席致答詞、略謂國民政府願與日本協力到底、而竭全力謀實現中日共同目標之全面和平」云云。賓主在和氣藹藹之中至十時始行散會。

國民政府令

（南京十五日中華社電）國民政府十四日令、
（一）參謀本部第二廳廳長林繁民、參謀齊家福、均另有任用、林繁民、齊家福、應免本職、此令、
（一）任命齊家福爲第三廳廳長、林繁民爲參謀本部少將高級參謀此令、
（一）軍事委員會委員長汪兆銘呈、據中央陸軍軍官學校廣州分校呈、爲中央陸軍軍官學校廣州分校學生中隊長孫永祥、第三隊少校中隊長徐維武、另有任用、均請免本職、應照准此令、
（一）兼行政院院長汪兆銘呈、任命黃家駿爲行政院科長、應照准此令、
（一）中央陸軍軍官學校少將高級教官尹昇日、另有任用、尹昇日應免本職此令、
（一）兼行政院院長汪兆銘呈、據財政部政務次長代理部務鮑文樾呈、請任命文成賓爲財政部中校副官、應照准此令、

第二批澳粉 已由澳起運

（北京十五日中華社電）華北救災委員會、依據日英天津協定內救災基金之用途一案、辦理平糶、經日英兩國總領事委託日英四商社組成之麵粉購入團、由澳洲購進麵粉、交由該會辦理賑實、以濟華北民食、並儲備救災基金、歷經中外各機關往復洽商、並經該會常會議決各種原則、分別進行、所有第一批澳粉三十四萬七千餘袋、業已到津、其第二批聞亦由澳起運、不日可到達、該會依照常會議決、在所有麵粉中、先酌提二萬五千袋、就津埠按市價出售、得價四千萬元、分配華北各省市及蘇北各災區散放、以救災民、其餘大宗麵粉、向京津地帶及保定、石門、濟南等鉄道沿綫之主要消費都市配給、辦理平糶、或斟酌地方情形、掉換雜糧、以適應人民需要云。

今後國人團體 赴日本視察
將採用許可制

（北京十五日中華社電）興亞院華北連絡部、基於去年十二月各省次官會議之決定、爲圖華北政務委員會及其他中國人團體之日本內地視察、今後對此項視察團、將採許可制、於出發前一個月、應通知華北政務委員會、同時經過該委員會使其提出手續、以備詮衡、乃容爲視察人員氏名、身分年齡職業、經濟之概要、視察目的視察地、及視察個所、視察計劃、旅行期間、及往路率領者、及其現職、於內地視察之團體、及團體之名稱、其他應參考之事項、有列國體行動、如有不軌、則斷然使其中止、人數爲十名、集團見學附有率領者另有條件。

德王抵北京

（北京十五日中華電訊）蒙古聯合自治政府主席德王、爲答禮與親善而訪問日滿兩國、二月十一日由張家口出發以來、已經一月、全行程現已終了、偕同政府最高顧問金井章二博士、蒙古軍總司令李守信將軍、及參議府秘書處長村谷彥次郎以下諸隨員、十四日午後五時、乘大陸列車、自歸蒙途次抵京、歡迎者有田邊部隊長以下多數日華官民、德王自最後部專車走下、精神飽滿、毫無倦容、身着蒙古服裝、與歡迎者、互道寒暄、旋即乘華北政務委員會之汽車赴宿舍云。

滿學生來華北留學 數目日增多
總計約達二千餘名

（北京十五日中華社電）自滿洲向華北北京方面留學之學生、最近實有日漸增加傾向、據滿洲國通商代表部調查、截至三月之現在止、此項學生人數、計國立北京大學男女學生共六十名、國立北京女子師範學院四十六名、國立北京男女師範學院一百〇四名、中國學院一百二十名、男女北京藝術專科學校三十一名（男）輔仁大學一百六十名（男女）除各大學及專門學校外、在各中學方面計市立中學男子一百三十名、女子四十二名、私立弘達中學（男）一百二十名、志成中學「男」八十二名「女」四十名、育英中學「男」百七十名、大中中學「男」五十一名、「女」二十三名、貝滿女子中學六十一名、華光女子中學六十三名、此外其他各學校、合計約達二千名之多、按在滿洲國民生部、對經日本之留學生、會實施外國留學許可制度、不問其爲官費、抑爲自費、均須受有嚴重考查、付與留學生資格後、始行派赴留學、而對留學中國之學生、從未適用此項許可制、故留學生之資格亦從未承認、而此等在京之留學生、由於匯兌管理制度、自滿洲匯錢、除因特別事故外、僅限定二十元、故學費來源多形斷絕、而最近殆成就學困難狀態、又滿洲國實行之國兵法根據國兵法爲期徵集第十二條規定、對在滿洲國內及日本國內在學中之學生、曾予以延期恩典、反之、對在關東州及中華民國之留學生、則不在此項規定之內、故此等學生、最近因本國之徵集、勢非廢棄學業不可、於是連日均極度現出窮策之狀、因是通商代表部最近定由中根代表部長歸國與關係方面接洽、對此等在中國留學之學生、予以實行與留日本之同樣之許可制、而付與留學生之資格與延期徵集之恩典、並考慮其匯款方法、俾對熱心向學青年給予一切便利云。

日松岡外相
一行過釜山

（釜山十五日中華社電）力促日德義三國携手之日松岡外相、於十五日午前六時乘入港之關釜連絡船抵釜山、下榻於鐵道飯店、少憩後於午前七時二十分乘急行列車北上云。

一行抵新京

（京城十五日中華社電）日松岡外相一行午前九時四十三分於大邱下車、同十時三十五分乘機由大邱一路飛新京。
（新京十五日中華社電）由大邱換乘飛機之松岡外相一行午後二時半受梅津司令官以下日滿官民多數歡迎之下抵新京飛機場矣。

增進日澳關係 盡最善努力
河相公使呈遞國書 謁見總督表示決意

（坎培拉十四日中華社電）河相首任駐澳日公使、於十四日正午訪澳洲政廳、在迎賓室對澳洲總督果利爵士遞呈國書。
（坎培拉十四日中華社電）河相新駐澳日公使、十四日正午謁見總督果利爵士、呈遞國書之際、謂『余將日澳兩國間既永存在之友好關係、更一層緊密化起見、擬似最善努力、是故余切望閣下及其政府全面的協力而不已也』云、而致寒暄、又國書遞呈式終了後、河相公使在坎培拉飯店延見記者團、又澳洲方面是日傍晚以河相公使爲主賓、開盛大歡迎晚餐會云。

古城新月
雪羽著 許清繪 五五

第三十三章 雪夜的悲劇 1

院長把月梅叫到辦公室裏、告訴她說：「我已經把你保送到護士學校去了、那裏是供給膳宿。三年畢業、畢業之後須要回到原醫院服務滿一年、才可以往旁處去作事。那裏是過年初十日開學、但你在前兩日就可以搬了去。」月梅答應着、出了辦公室、腳步很輕快地就回到護士休息室、月梅本來要去找劉醫生、並請劉醫生把自己的這件可喜的事轉告柏駿青。可是吳淑鳳魏麗媛等人這時都忍耐不住了、她們都要求月梅替她們上班、她們好回家過年。月梅也沒法子、在這臨別的幾天內、自己更應當與她們感情融洽一點兒、以免別人說自己是驕傲。所以她就更比往日忙起來、直到年底三十日的下午、月梅才算把這裏的工作結束、可是這幾乎是成了慣例了、北京的地方每年到除夕那天什九是要下雪的、今年的雪更大、從昨晚就下起來、直到此時還沒有停。月梅離了醫院、還沒走出了胡同、身上的衣服就全都白了。寒氣使得她不得不將兩手插入袖口。在雪地上急急地走着、走得全身倒發暖、胸脯直喘、口中呼呼地噴着白氣。雪雖這麼大、地上的白絮積有一尺多厚了、可是街上往來的人還很多。汽車的裝汽缸的部分都蒙上皮褥子、洋車也全支着棉棚。往來的人不是背着要眼的口袋、就是提着買來的雞、肉、香、蠟、黃錢等等。各家門戶也全貼上了鮮紅的春聯。這一漏異於平日的氣象被籠罩在大雪裏、是更顯出來神秘。月梅走到西單牌樓、見琳瑯書店窗上的玻璃滿結着冰花、往裏邊什麼也看不見、月梅就心裏想：「我先上劉先生那兒去、待會兒我再來、跟陳憲如再到馬聯胡同、也省得我一個人去了不好意思因爲上一次余媽對我的態度實在不大好而且不知五小姐她現在的心裡還恨我不恨？」順着舖着一層白羊毛毯似的人行道、又往南走了不遠、忽聽後面有人叫着說：「月梅！月梅！你怎麼不理人兒啦？」月梅回頭一看、見是兩個身體很矮小的女人、從後走來。其中一個燙着頭髮、描着眉毛、穿着一件黑兎皮領子大衣的正是徐秀貞、月梅記起來早先的事、心中不禁發生一種反感、就扭頭便走。徐秀貞却追上來拉住了月梅的胳臂、問說：「月梅！你現在是幹什麼啦？你在那兒住着啦？」月梅却連看她也不看、腳步也不停、冷冷地說：「你問我在那兒住幹嗎？你還想給別人騙我嗎？」徐秀貞立時把她撒了手、月梅更是急急地走、心裏很恨、直走進水車胡同、她心裏還像有一口氣沒有發洩出來。眼前的破爛被雪裝飾了倒顯得很整潔、一進院見地上的積泥却是不少、她進東月亮門、見劉醫生的屋門沒有鎖着、她就叫了聲「劉先生」、先拍拍衣服上的雪、纔劉醫生在屋裏問：「是月梅嗎？」月梅進了屋、却見屋裏彷彿略見整潔、可是桌上還放着半瓶子酒、破火爐旁邊燙着砂酒壺、地上也有許多花生米的皮子。劉醫生一個人讓着火悶悶地坐着、月梅先喊了一聲、然後笑着問說：「劉先生、您今天沒寫稿子嗎？您也是放假吧？」劉醫生點了點頭說：「對啦！因爲過年啦、所以我也自己給自己放了假！」就問：「怎麼樣？護士的技能你學得也差不多了吧？」月梅有點得意地笑了笑說：「現在我們已經畢業啦、上次我給柏先生寫過一封信、請他轉告您、大概您也知道了。因爲林院長說過：只要是畢業考第一的學生……」劉醫生不待她說完、就點點頭說：「我聽駿青說過了、他當到我這裏來。」月梅清清楚楚地說：「這回我就考了個第一、所以醫院方面保送我入護士學校、三年畢業、畢業之後在本院服務一年才可以到別處去、因爲這護士學校比訓練班的資格高、所以將來就是再作護士、待遇也可以比較好一點兒。」劉醫生點頭說：「學習技能、往深處研究研究作護士的學識、當然是不錯的呀？不過你可別希望在護士學校畢業、又去進那宮殿一般的大醫院。」月梅搖頭說：「我決不那樣希望！畢業之後我願終生在現在這醫院服務、我覺着這醫院很好、第一不收診費、所有的病人也多半是沒錢的。我知道瀝醫院裏的護士、不過是洋大夫的跟班、小姐太太們的使女！無論待遇多麼好、將來我也決不幹！」劉醫生點頭說：「好了！你很明白。不過我還要告訴你、你之所以有今日、能夠有今日、並不完全是你自已奮鬪出來的、有多少比你更有志氣的人現在依然困難之中。你之所以有今日、一半是柏駿青的力量、一半也是機緣湊巧。像徐秀貞、幾日前我看見她了、簡直成了個野雞啦、你能完全怪她是自甘墮落嗎？」

355

高密古柏堂單緊要聲明
敝人去冬由青返籍所有房屋財產以及商業股份無論在青在籍如有假借名義押賣及借貸等項敝人概不承認非經敝人簽字蓋章不能發生效力恐未周知特此聲明
高密古柏堂主人單筱汀啓

青島特別市公署布告
爲布告事案查本署現擬招商承辦青島詩修補市立河西小學校場上鐵樞工程一案各商有願承辦者可自即日起於每日本署辦公時間內逕來本署總務局經理科需要股領取標件請及時聯繫核實填註封固以便投標此項標函統限於本年三月二十日上午十一時（標準時間）投遞本署即時當衆開標逾期標函概作無效此布
中華民國三十年三月十四日 市長 趙琪
注意：本案投標保證金七十元整

大阜銀行
本行辦理銀行一切業務及倉庫貨物抵押事宜手續簡便利率克己除烟台濰縣海州已分設支行辦事處外所有天津濟南開封商邱徐州德州濟寧博山周村各地亦均可通匯取費從廉如承 賜顧無任歡迎
青島總行 電話
經理室 二一七九九三 倉庫課 二一四一九三
營業課 二二七九四 大港倉庫 三一〇三六四
出納課 二一四一五三 小港倉庫 二一八八一七
夜間用電話 二一七九九五

三和棉織廠
衛生絨料 運動服裝
絨衣汗衫 各種原料
汗衫背心
球衣褲頭 西裝內衣
漂染手工 批發零售
工廠 維口路 電話三、〇八二八號
營業部 高密路 電話二、五五三七號

「行」
人生四大要素——衣食住行——的問題解決了？
祇要你穿橡胎底經濟皮鞋包可得下列好處
1・經濟：一年一雙足敷穿用、立有保險單據、
2・衛生：不怕潮濕、不怕電氣、
3・式樣：摩登入時、雅觀大方、
中華製革廠
廠址 貴州路三十六號電話二、七二七六號
營業部 膠州路四十七號電話二、七七三七號
營業部 山時路四十一號電話二、七三二八號
附啓：購買經濟皮鞋、概係現金、恕不記賬。

營業課目
藥瓶子・電氣用玻璃製品
各種化粧瓶子・牛奶瓶子
汽水瓶子・一升瓶子・半升瓶子
其他一般玻璃製品・各種製瓶
無不俱全如蒙賜顧無任歡迎
亞東玻璃廠 青島太平鎮一〇八號 電話三、〇八一九號
總經理 增幸洋行 青島堂邑路二號 電話二、七二七四號

老篤眼藥

德機大規模攻英

工業中心區被炸起火 港灣設施粉碎無遺

【柏林十五日專電】德軍司令部、頃於十四日中午公佈戰報如下、德空軍十四日夜又大規模攻英、大隊戰鬥機會猛烈轟炸英國造船工業中心區之格拉斯古、船塢、倉庫等咸告被毀、火光燭天、德空軍同時亦會攻擊利物普爾及赫爾之食物製造工廠、軍需工廠等目標、德偵察機兩架十四日在布里司吐爾海峽投彈重創英方巨型油船一艘、英國南岸上空日間發生空戰數次、英方損失噴火式驅逐機共六架、德機均安返原防、十四日夜英機曾來德國西北部若干城市空襲、漢堡亦遭轟擊、該地工業及港埠設備所蒙損失甚微、民房多所及醫院二所被毀、人民略有傷亡、德夜行驅逐機、海陸軍高射砲隊總計擊下英機九架云。（又電）頃悉、德空軍偵察機頃於十四日在愛爾蘭海區炸毀英商輪一艘、四千噸者一艘、在二十五分鐘內即告沉沒、二千噸者一艘船尾命中數彈在數分鐘內即行完全沉沒。（又電）頃自主管方面探悉、德空軍大隊頃於十四日傍晚及至深夜、不斷轟炸米德蘭及蘇格蘭之重要工敵、投彈如雨、又悉、十四日午夜德轟炸機數百架出發赴英攻擊戰事重要目標云。（柏林十四日中華社電）二日傍晚毅然大空襲利物普爾之空軍部隊、十三日晚繼續對格拉斯哥利物普爾等處英國產業心臟部、毅然作激烈轟炸、DNB通信社、以壯烈空襲狀況報道如次：十四日黃昏德空軍對英國本土東岸及西岸諸港、大舉開始猛攻擊、此次主要轟炸目標爲格拉斯古、利物普爾、和里害得等處、以數百架轟炸機、對此等諸港、毅然猛烈轟炸、據報告格拉斯哥港灣設施倉庫等約百四哩、受猛轟炸克列得河畔之橋梁倉庫、發受所、瓦斯設施工場等、化爲火之海、德空軍復對利物普爾、和里害得等重要軍事設施大規模加以轟炸、大工場倉庫、均噴出火粉而完全潰滅云云。

發現怪飛機 愛爾蘭京城

【都柏林十五日專電】此間愛爾蘭官方宣稱、本月十四日中午都柏林灣上空發現不明國籍之飛机一架、當地高射砲隊立予發砲射擊云云。

希臘方面義軍 大規模進攻

空軍活躍展開激戰

【伯爾格來特十五日專電】據報、十四日午後義希前綫仍發生激戰、泰貝萊尼及克里蘇拉間及波格雷台克附近地區、惡戰尤烈、義軍頃在中部以大規模出擊、大隊義步兵藉輕重砲隊及飛機之掩護、向前挺進、部夏里及比雷西兩村展開惡戰、十四日氣候不佳、雙方空軍照常活動。【羅馬十五日專電】義軍司令部頃於十四日中午公佈戰報如下：（一）希臘方面、義軍第十一軍區前綫發生局部性之步炮兵活動、義機編隊輪流攻擊敵軍防地及行軍、希臘重要海軍根據地、亦在被炸之列。（二）義驅逐機某架曾擊落敵機五架、義機亦損失三架云、十三日晨敵魚雷發射飛機數架、企圖來伏隆那港攻擊義國船隻、義方高射砲隊曾擊落敵機二架、該飛行人員被俘、義方僅輪船一艘受損。（三）北非方面、十二日夜德空軍攻擊敵軍康或加里之海空軍基地、敵機軍事及防禦設備咸告摧毀、同日夜敵機曾夜襲德里波利、義機曾空襲克里脫島敵方根據地。（四）東非方面、敵軍數度攻擊查雷島義軍均被擊退、義空軍曾攻擊上蘇丹敵軍軍輛及行軍云。

近東中部區 傳英軍登陸

【斯德哥爾摩十五日專電】瑞典「阿拉漢特報」駐倫敦訪員十四日宣稱、英國報紙頃刊載英軍業在「近東中部」某地登陸、但所在何地、則無法探悉、英國各界極端注視疑待近東及巴爾幹最近將來之演變、該訪員繼稱、關於巴爾幹之消息、英國報章極少記載、茲因該地所駐英方訪員、已無探訪新聞之權利矣。

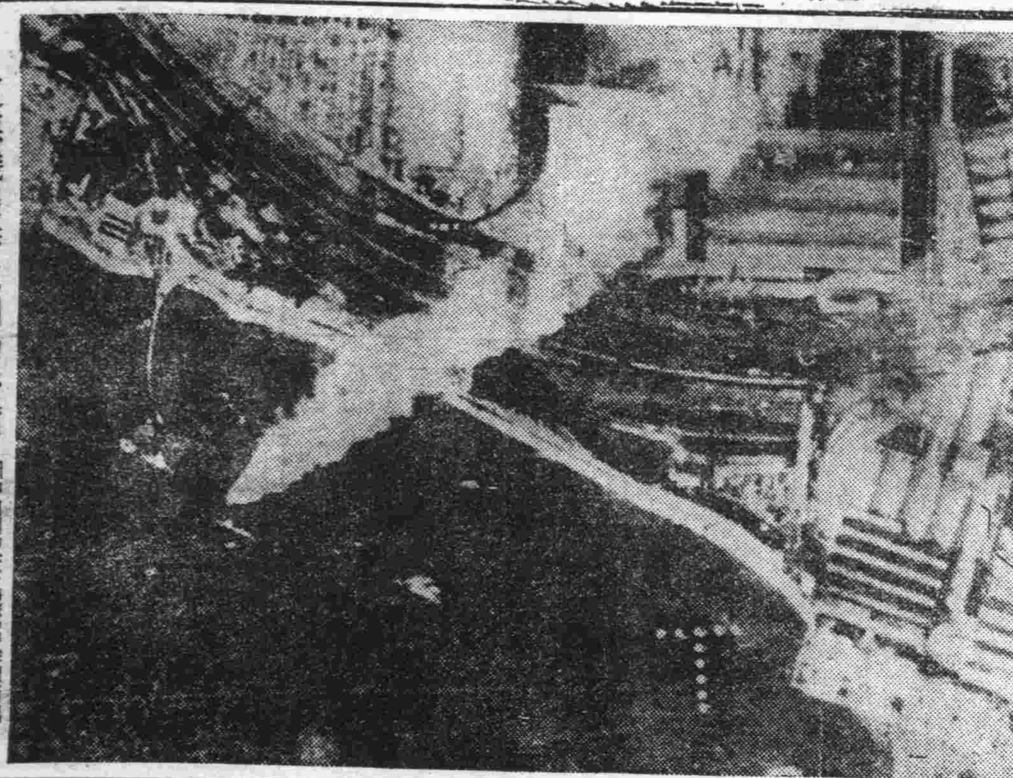

遭德機轟炸之利物普爾　圖中白烟冲天之處爲中炸彈而起火之汽油船

英食物缺乏 成嚴重問題

【斯德哥爾摩十五日專電】此間「阿拉漢特報」十四日接倫敦消息、英國將再度發行糧食券、因屠宰肉類、馬鈴薯蔬菜及富有之魚類、漸告缺乏之所致云。

直布羅陀港 英商輪雲集

【阿合西勒十五日專電】據報直布羅陀港、頃有大批船隻雲集、商輪碼頭計有商輪四十三艘寄泊、其中泰半係英方商輪隊之船隻、其餘爲被扣待檢查之西班牙等國船舶云。

西軍火庫 突然爆炸

【薩維爾十五日專電】西班牙西南部之薩維爾城、頃於十四日午前發生罕見之劇烈爆炸、該國營之軍火庫突然爆炸、迄至十四日夜受傷人民總達五百名、民房炸毀者一百餘、該軍火庫被毀無遺、物質損失至鉅。

滿德間協定 效力延長

（新京十四日中華社電）滿德貿易支付協定、因去年五月三十一日期滿了、滿德兩國對其效力延長進行協議結果、兩國全權委員間、對迄本年五月三十一日延長效力一節、已達到圓滿合意、遂於本月十日簽字完畢、此意旨於十四日滿洲國政府公佈矣。

確保制海權 海軍委員長言明

（華盛頓十五日中華社電）美下院頃於十三日表決預算委員會提出之三十四萬四千六百萬美金、明年度海軍預算、乃於十四日輸送上院、而通過下院之先、斯格爾加姆海軍專家比華委員會委員長指摘其重要性、言明如次：制海權之確保、爲戰爭場合決定的要因、現在戰爭實質上有停頓狀態、確保軍事的優勢絕見、將發現何等新兵器、歐洲及亞細亞樞軸群將來攻擊美國、必至在美國對此非準備應付對抗不可矣。

美國巡洋艦隊 實力頗薄弱

義軍事家發表評論

【羅馬十五日專電】義大利著名軍事專家德里米諾、頃在十四日之「羅馬人民報」發表論文、評論日美作戰之可能性、該氏曾摘錄英國海軍專家比華德前次所吐露之、謂美海軍當時將不能防止菲律賓及關島之爲日軍所佔有、日軍佔有該二島後、南下則暢通無阻、將來發展無疆云、該氏繼以日美海軍作一比較、指陳美國巡洋艦隊、實力頗薄弱、其主力艦隊雖稱雄厚、但因戰區面積之廣袤、將無濟於事、德里米諾結稱：任何狀況之下美國不足阻撓世界新秩序之建設云云、

星期論壇

美特使對渝僞失望表示

（省時）

美總統羅斯福特派赴渝特使蘭加利氏、最近返抵華盛頓、洩露在渝勾留中所得印象謂、重慶之實狀非民主的、又謂重慶現下狀態實已無可救藥、關於美國對重慶支援方法並其限度、及蔣抗戰能力、特以財政專門見地、實地調查結果、不拘渝方如何宣傳、已看破其政治上經濟上之弱點實狀、有以此對羅斯福總統覆命云云、吾人睹此消息、不禁慨嘆重慶方面之破滅殘缺、竟連一時惟一貴賓之眼目亦不能搪、竟使其如此失望、渝僞方面現狀、猥獚、亦可由此推究而知矣。

重慶方面以蔣介石爲中心施行獨裁、非自今日始、自蔣派軍權獨握之時即是如此、倘過去中國能達眞正民主、事變可以不起、中日兩國不至至現在地步、好戰者只有蔣共、民衆皆不願如此、時至今日始由加利氏口中道出重慶方面非民主的、美國果如是憬悟乎？吾知美人之致必不如是糊塗、重慶方面非民主的、蔣介石一手獨裁、美人未始不早知、其所對蔣援助絕不涉干義問題、乃純爲妨害東亞盛目的、此種今日所得結果自然不能不使美人失望、但美人所失望者、並不因重慶非民主的、更非惜惡蔣介石獨裁、乃痛感重慶方面與抗戰失敗、將不能繼續支持、亦即加利氏所謂看破其政治經濟等一切弱點實狀、雖有美國援助亦不濟事、不然蔣介石獨裁干歸底事、倘蔣果能以民意爲重、脫却歐美羈絆、自主的促進東亞和平、使東亞早呈安定、又豈美人所希？以東亞意圖而論、蔣介石之獨裁豈只美人不爲反對、且極端歡迎、然則加利氏所發之牢騷、亦即代表美國中心苦痛矣。

渝僞方面之淪落固爲國人所知、然現在仰賴美國援助正殷之際、羅總統特派使節加利到渝、實如天使下降、招待奉迎、自然極盡虔誠、鋪張揚厲、隱蔽示强、計劃周詳、事先準備不知費幾多精神、以期賓至如歸、博其歡心、不使弱點暴露、此當爲渝僞應有之工作、無如本身虧損沒落太甚、無而爲有、虛而爲盈、無論如何掩飾、事不能蔽其支離破碎實體、眞實現狀乃被加利氏一口道破、亦極端可憐、然加利氏所見者僅重慶一城、且限於一般所謂僞要人暗率、生活尤爲特殊環境、中國各地之人心地民慘苦、猶未見到、彼倘見到重慶方面沒落景像之一臠半爪、即謂無可救藥、倘使其見匪區民衆草根樹葉、無處尋覓、溝徙流離、饑荒載道、更不知作如何感想矣、美特使對重慶失望作如是感想、將以此作成報告呈達羅斯福、應世界擔憂之羅大總統亦或索然寡味、茲後對遠東將作如何感想乎、倘能以識遠東眞實、知難而返、不再作妨害亞洲行爲、加利氏此行頗爲不虛、美總統亦不失爲知機善變之英雄、倘明知渝僞不可救藥、爲快意一時作此入已皆損行爲、則將來美國遭受痛苦將有甚於今日百倍者、立於歧路之美國將作如何動態乎？實爲羅斯福總統所應審慎者也。

美國巡洋艦隊 實力頗薄弱（續）

伊總理聲明 不變外交政策

【吾拉哥十五日專電】伊拉克總理海西摩爲掃除外界因伊外長及英外相艾登會談事、所惹起之一般傳說、頃於十四日發表聲明、關於英伊外相外長之晤談、對於伊拉克并無影響、本政府將不轉移現有內外政策云云。

美飛機公司製造 新型轟炸機

爲美海軍當局設計

（紐約十四日中華社電）美國喀奇斯航空機製作公司發表、正在製造新型急降下轟炸飛機云、該機爲依美海軍所指定設計者、其性能。

一、炸彈搭載量較現在同型轟炸機加二倍、即可載二千二百磅（約八百基羅）以上、

一、航續力達從來同種機之二倍。

一、有其他軍艦搭載機二倍之攻擊火力、

一、最高速力較從來飛機時速一百公里快速、而最小限度實速力有五百六公里以上、

據消息通方面觀測、謂新造飛機裝有一千七百馬力發飛機、恐較現在歐洲活躍中之任何型之同種飛機爲大型、且其重量亦多、又搭載炸彈因懸垂於機體內部、排除空氣抵抗、增加速力而設計者、屬爲便利格納於船上之折疊式、乘員二名、由戰鬥機離陸滑走距離甚短云

美軍需契約額 達極大數字

羅巴特氏詳細說明

（格利布蘭十四日中華社電）擔任美政府軍需品契約事務之要職之羅巴特氏、十三日於當地開會之國防促進會議秘書會席上、關於政府之軍需契約額、所述大要如左、現在政府軍需關係契約額達一百二十五萬萬美元、至今年底預定達三百萬萬美元、而右一百二十五萬萬美元之內容、爲飛機二十二萬五千萬美元、艦船五十萬萬美元、其他經費五十二萬五千萬美元、增設彈藥工場並擴張被服元、合契約額內現已交貨完竣額、僅有三十萬萬美元狀態云云。

匈資金凍結案 全國極憤怒

將沒收美財產

【布特佩斯十五日專電】美政府之「凍結」匈牙利在美存款、匈國政軍當局異常憤怒、匈政府當局雖無正式評論、但各報字裏行間已披露一切、頃自政界方面探悉、匈國正式接獲美官方通知後、將立即採取沒收美國在匈財產、以報答并取銷前給予美國油公司之特惠云

對英貸與武器 未最後決定

美大總統明言

（華盛頓十五日中華社電）羅斯福大總統十四日與新聞記者團會見席上、關於對英武器讓渡、對蔣援助及勞動調停局之設立所談如左、

一、關於對英國讓渡之艦艇種類並其數量、尚未達最後決定。

一、據高官方之情報、以九十乃至百隻之各種艦艇、與五百八十五隻之貨物船、讓渡英國云、雖有情報、但非事實、惟近將有以艦艇對英讓渡之事、關於其詳細情形、現在尚未考慮、次由陸海軍有第一次對蔣讓渡武器模樣。

一、美國關於對蔣援助、如不在加利特使報告書提出後、不能發表、然假令對蔣政權美國供給武器場合、關於其使途余不聞知者也。

一、勞動爭議調停局之設置、恐在來週、關於其件之爐邊閑話、自十五日午後九時半起以向全國民放送之記者團晚餐會演說而代之云云。

英對美總統 致送備忘錄

【倫敦十五日專電】據消息據稱、英政府頃向華盛頓致送備忘錄、闡明英國之需要及期望、據稱、美總統羅斯福將根據英方備忘錄、而定奪其向國會要求撥款之數額、關於英方備忘錄、國會方面及其他委員均未有所聞、一般咸信此項備忘錄將不予公佈云。

英駐保公使 由保抵土京

【昂哥拉十五日專電】英國駐保京公使雷特爾爵士、頃於十四日自斯搭普安抵此間、現在英國大使館、雷氏現等候英政府訓示云。

羅新任德使 已抵達柏林

【柏林十五日專電】羅馬尼亞新任駐柏林公使包蘭、頃於十四日上午到達德國京城、德交際司代理司長史許柏脫代表外長里本托洛普親臨波資台墨車站迎接羅國公使、羅馬尼亞代表布雷貝資奴及使館人員、亦蒞站迎迓。

日與荷印間 繼續舉行會談

（巴達維亞十四日中華社電）石澤駐荷印總領事、與霍夫斯通商局長十三日在荷印會商具體的細目交涉後、十四日仍繼續會談云。

荷印政廳計劃 强化國防力

提出巨額預算

（巴達維亞十四日中華社電）荷屬西印度政廳、爲强化國防力起見、以總額五千萬荷幣、建設鐵鋼、玻璃、木材、纖維、製紙、紡紗織物、化學工場等、又以六百萬荷幣企劃擴充國有發電所、於十一日後者於十二日向國民審議院提出矣云

土匈經濟交涉 已告一段落

土代表返國報告

（布達佩斯十四日中華社電）土耳其、匈牙利兩國經濟交涉、遷來於當地進行中、因於十四日已告一段落、土耳其代表、乃自布達佩斯特返哥拉報告、此次交涉之目的、爲關係總額約達二千萬土幣之兩國貿易之均衡者、土耳其方面購入匈牙利加工品、對之匈牙利方面購入原料品、爲發見雙方有無相通之道而努力云。

陳錫恩在滬 被暴徒狙擊

（上海十四日中華社電）十四日午前八時左右、安清同盟會上海支部長陳錫恩氏在公共租界馬浪路自宅、爲潛入中之暴三漢名、以斧頭亂打頭部、陷於生命危篤、最近如國府稅務署總務課長、暗殺事件等、對和平陣營要人滬方之脅怖政策漸形活潑化云。

英國海上霸權 已由盛而衰

不利消息接踵而至 事實俱在勝於宣傳

英格蘭

之海上霸權、所以能稱雄於世者、由於該國不僅具有强大之海軍、且在世界各方覇佔海軍根據地之故也、迺及英國海軍根據地、何故冠以覇佔二字乎？詢舉數例爲證、君不見經過非洲之航程、所經過者、泰半爲英國奪自荷法兩國之領域乎？如今日之塞拉勒窩內、聖海麗娜島、開浦鎮、西門司鎮、及塞舌爾島是也、又不息通達印度要道所經過之軍鎮乎？如直布羅陀港、瑪爾泰島、蘇彝士城、及亞登各地是也、若夫英國取得新嘉坡、由於英商剌夫爾氏之熱忱也、攫取香港、由於鴉片之戰也、估領加拿大之厄斯其摩爾特、及哈里福克斯、則係七年之戰、奪自法國也、福克蘭群島、乃至西印度群島之全部、皆係盜自西班牙也、諸如此類之事實、不勝枚舉、英國於建設海軍根據地之前、每於下列數步驟、先以該地爲水站、然後設立工廠、然後設立砲台、逐漸增强設備、使其成爲堅强之海軍堡壘、則其目的獲償矣、比較重要之海軍根據地、多位於海峽一帶、祇須利用少數之軍隊、集中兵力、即可控制通達海洋之要道焉、

英國之

海上霸權、雖曾煊赫一時、今已由盛而衰、不獨一地爲然、可分區論之、英國在遠東威勢之衰落、不自今日始、始於一九三一年日軍進佔中國東三省之役、翌年進攻上海、英之聲望備受打擊、一九三七年迄今、中日戰事期中、英國在遠東之地位、益見艱窘搖動、如天津英租界之被封鎖也、英輪航運之停頓也、驅京洋滬之最後數千英兵亦復撤退也、英國遠東貿易一落千丈、以致五萬萬英鎊之在華投資、蒙鉅大之損失也、況新嘉坡軍力已單薄、而一英艦又復調往地中海服務、衛戍隊中之印度兵、且有四千名逃亡、不知所終者、國際情勢如斯、英國實力如是、前途如何、誠難逆覩矣、英國在南非方面之威權、亦不許樂觀、「脫離英國」、以謀獨立自由」之呼聲日高、波耳人之叛變、遲早將成爲事實、夫南非聯邦爲英國資源最富之一自治領、且英國海軍重要根據地在焉、而竟危機潛伏、能不爲英人焦慮乎。英國在紅海方面、又有新問題、如芒刺之在背、英政治家、一向採取阻止任何强國在印度洋獲得立足地之政策、前次世界大戰後、强迫德國放棄東非、躊躇滿志、以爲莫予毒也矣、距料一九三六年

義大利

異軍突起、佔領阿比西尼亞、當英國希圖竊佔蘇彝士運河通過權之時、義國之海軍與空軍、忽然出現、使英國不得不有所顧忌、而不敢一意孤行、此次戰爭爆發後、英國屢接紅海方面損失之報告、貝利姆一帶、彈落如雨、英屬索瑪里蘭淪陷、英軍集中於瑪爾太島之間、巴勃、愛爾、曼德勃海峽爲英軍之一重要出路、今境陷於艱苦之境、於是英國祗可與澳大利亞、紐西蘭、及印度各處、調兵會援、以冀維持蘇彝士運河一帶之英國權威、其倉皇失措之情形、固已有目共覩矣、至於地中海東部之狀況、對英益爲不利、亞歷山大與瑪爾沙、馬特魯日遭義機轟炸、法國在地中海沿岸所有之海軍根據地、往日予英艦以庇護、今則變以閉門羹、巴勒斯坦之海發港、方感汽油匱乏、對往來經過之英艦、不能供其所需、塞浦洛斯島之法瑪古斯塔港、對英海軍不能有重大之貢獻、矧英之與國希臘、在義大利虎視眈眈之下、復有朝不保夕之感乎、

由是觀

之、英國通達遠東之橋梁、岌岌乎其殆哉。扼地中海西部與大西洋交通之咽喉者、直布羅陀海峽也、弗朗哥將軍領導下之西班牙、與軸心國一氣、舉世知之、英國在直布羅陀港之威權、尚能保持幾時、誠難言也。最後吾人當視察英倫三島之情形如何、自來德機襲擊倫敦、不分晝夜、所投炸彈已達百千萬公斤、其損失之慘重、無庸贅述、他如英吉利海峽在槍林彈雨之中、勃利斯託爾海峽旁之潘勃婁克港、已成灰燼、密爾福特哈芬港陷於危境、以其距法國海岸過近、德機轟炸、有近水樓台之便也、至於首利穆斯、波特蘭、朴資茅斯、掃桑浦敦、哈爾維區、紐卡色爾諸港、原爲軍事重鎮、惟以迭遭德機轟炸、損失浩大、油池起火、碼頭炸毀、全非本來面目矣、此外尚有一事、不惟出英國當局之所料、且使其異常懊喪者、彼等於挪威作戰之前、爾藏使用挪威良港、俾英國海軍可獲得種種之便利、不料德軍進展神速、曾幾何時、而納威克、卑爾根、德隆漢、斯達芳格、與斯維諸港、所懸之旗幟一一變色、德國潛水艇及轟炸機反利用之、爲進襲英國之根據地、此豈英人始料之所及耶。嗟乎英國！戰甫一年耳、此一年中、對英不利之消息、接踵而來、所謂「事實勝如雄辯」、代英國宣傳者、雖口若懸河、舌敝脣焦、其如事實具在、欲蓋彌彰何。

久咳成癆

勸君切勿輕視傷風咳嗽

咳嗽原爲呼吸器病之初期徵候，肺癆之警鐘，世間往往有因此輕微之傷風咳嗽，放置不治，而向肺炎，肺結核移行者，誠愚蠢不値之事也。

本劑「知蜜子聖」，係一最新發明之止咳聖品，並不與普通世售之刺戟麻醉性藥物同樣，服之確能根本解消呼吸器官炎症，潤澤喉頭氣管，祛痰鎮痙，止咳安眠，服法簡易，味道適口，絕無妨碍胃腸等弊，不論如何嫌忌湯藥之小孩，亦極容易服用。際此寒風凜烈，咳嗽流行季節，爲防止向呼吸器病移行計，請即從速服用。

味美易服　鎮咳王座

知蜜子聖

チミツシン

包裝　五〇瓦　一五〇瓦　三〇〇瓦

北京西單北大街一六〇　株式會社　田邊公司

本報醫藥顧問

林子聖醫師

專門　皮膚花柳科　內科。胃腸病科

特設　戒烟科　產婦科　病室完備

冠縣路五八號　華北醫院

國際保險

營業課目　火災保險　運送保險　海上保險　汽車保險　（隨呼隨到）

敝社對於所經理之貨物之運送保險特予以優待

帝國海上火災保險株式會社
朝日海上火災保險株式會社
住友海上火災保險株式會社
日本海上保險株式會社

青島代理店　青島山東路一八三號　濟南一大馬路緯五路　國際運輸株式會社保險部　電話二一四二九二號

紙袋　紙繩

標價貼簽　標價掛簽　封口紙　商標紙　如欲記入貴店商號亦可定製

製造　批發　零售

青島聊城路一三二號　大統領　幸田　電2四四二七番

照常吸烟　斷烟自頌　三日見效　十天斷癮

精神戒煙

▲廣告欺人▲天誅地滅▲限期戒絕▲保無痛苦

本品已經呈請中央禁烟委員會及衛生署化驗等戒獨片紅丸白麵等癮毫不痛苦工作照常嗜好以斷癮者已達數萬人謝函盈尺敢以歷史真實保證其功效如有懷疑問親友中探問究竟每盒一元七角中號四元二角五大號七元六角五分十天全可以斷癮〇上海貴州路被路口濟倉大藥房總發行

青島總經理　北京路　天合益藥房　電話二一三八六六號　濟南張聾子藥房　膠縣宏大藥社

地方新聞

興亞進行曲決勝會 將在京舉行 閉幕後各代表滯京觀光

北京通訊 新民會中央總會、値此華北政務委員會成立週年紀念之期、爲謀全華北民衆有效之文化宣傳、特定於三月三十一日下午二時、在北京懷仁堂舉行興亞進行曲、全華北決勝比賽大會、凡願參加比賽者、須先向當地新民會「北京、天津、濟南、青島、唐山、石門、太原、開封」、領取申請書、依照既定格式、詳細塡寫、各地總會、須於三月二十三日以前、將所有申請人員申請書、彙交中央總會、各地申請人員、並須於三月三十日午前抵北京、至中央總會報到、凡比賽入選者、皆予以獎狀、及獎牌、於大會閉幕後、預定各地代表滯留北京四日、由新民會率領赴各處訪問及觀光、茲將四日間預定行事誌次；第一日、三月三十一日、一、午後二時大會閉幕、二、午後八時觀光戲劇或電影。第二日、四月一日、一、午前十一時中央總會安藤副會長訓話、二、正午訪問北京市長、三、午後二時訪問華北方面軍司令官、四、午後三時訪問華北政務委員長、五、午後四時出席北京飯店各機關主辦之談話茶會。第三日、四月二日、一、午前十時起由指導者隨同至市內外各名所遊覽。第四日、四月三日、一、午前自由行動、二、午後一時參加特務機關、及日本居留民團、共同主辦之中日兒童交歡與藝大會、並於會後舉行決勝大會、解散式「備註」、各機關製藥會社贈呈之紀念品多數於大會完了後分發各代表者云。

新民會推進 本年教化工作 從提高民衆知識着手

北京通訊 新民會中央總會鑒於一切教化工作之推進、必須民衆對之完全理解、然後方能收得實效、故民衆之知識程度如何、最關重要、我國教育素稱落後、統計全國文盲、得占全體人口百分之八十以上、一般民衆知識低下、無可諱言、在此種情況之下、而欲實施教化工作、非先從啓發民衆、提高其知識水準上着手不足以挈其綱領、樹其初基、故本年度教化民衆決自提高民衆知識入手並擬在推行教育民衆工作之同時、以最切簡易之方法灌輸民衆以正確之明確信念、使其對於現勢逐漸具有深切之了解與認識、以共謀建設事業之完成云。

津警察教練所 舉行畢業典禮 中日長官蒞臨致詞

天津通訊 津市警察教練所在市長及鄭局長之領導下、頗教育主任及大隊長朱學秀之努力、成績極佳、前日早十一時復爲該所警官班第五期學警班第三期、專警班第四期、同時舉行畢業典禮、計到有溫市長、鄭局長、特務機關長代表、菊池憲兵隊長、各科長、各分局長、首先在該所操場舉行閱兵式、各官警學員成績精神、較之過去尤極良好、禮後、旋在禮堂舉行儀式、首由池內主任報告各班人數訓練情形、衛生狀況、繼之溫市長訓話、略云、本市長夙以加强警力奠定地方施政方針中最著重之一事、前次厲經闡明、無待複述、本所成立以來、因負責、導之得人、各門師資之努力、先後受訓出所官警頗爲着其所學、忠誠服務、增强警力、博得社會之好評、本所設立後顯著之成效也、今期各班官長警士畢業出所任職、吾津市警政之效率、自因之而更形强化、惟望各班學員學警、本學以致用之古訓、時自警惕、用親國家作育之意、毋違師長諄諄之心、各自勉勵之、再由鄭局長訓話云、吾人考核在本所受訓人員服務成績、均甚相當優異、此後深望諸君更加一方、獻身社會、除運用科當之學識外、最應注意者自應品性之修養、蓋警察固患無學、更患無品、無學是減低警察本身之效能、無品則禍國殃民、無所不至矣、今當本所同仁與諸君小別之日少勉諸君願三致意焉、特務機關長代表訓話勉全體員警須以純潔精銳、公正明朗爲宗旨、自肅自戒、對市民必須以謙恭態度與仁愛之精神誘導民衆、而博得其信賴、此外菊池憲兵隊長各來賓皆有致詞、禮後並由學員代表張麗華宣誓答詞云、勿忘我等乃天津市優良官吏、必須養成滅私奉公之精神、而克盡維持治安之職責、必須勤奮耐勞、鍛鍊精神、以達成吾人之使命、必須協力同心、一致向東亞新秩序建設前途邁進云云、旋由鄭局長親自授給各班員警全體畢業證書獎狀獎品、宣告禮成奏樂閉會云。

華北神道聯合會 講習會揭幕 受訓者爲各教派教師

北京通訊 爲使在思想、精神方面、擔當新秩序建設背後之戰士而指導中日兩國國民之宗教家等、澈底認識中國之社會性格及華北之政治、經濟情勢與中國宗教現況、而謀其指導精神之向上、以率先大衆、向確立東亞共榮圈之路途邁進起見、自十三日起至十七日止五日間、由興亞院、華北連絡部後援、假京市東城禮士胡同天理教華北傳道廳、每日自午前九時三十分至午後五時三十分、開催華北神道聯合會講習會、其受講者爲由天理教金光教、大社教等神道各教派中所拔之中堅教師八十餘名、其中居留北京者自無待論、即遠在濟南、青島、太原、包頭方面、亦均招集來京、使受此次之講習、以上各受講者於講習中均使之宿泊於上記天理教華北傳道廳中云。

建設總署 本年預算 重視經濟建設

北京通訊 建設局總署、民國三十年度預算、計二千六百萬元、蘇北地區爲二百拾八萬元、一月來即已施行、此次預算實施方針乃將從來置重治安、確立各地上所施行者、適應於新年度華北各種情勢之發展決定重視經濟建設、强化助成民生工作方針、故該預算中隨水運展事之改良、將水利灌漑河川道路之修改費增加、相當額數、一方省市之土木費、成費、合併列入預算、此乃明示該總署之施策、漸次充實而强化、又該署服部督辦、月末於該署業務會議席上稱、關於華北建設今後之旨、日技術合三、更須增進一步而强化、期望於建設各工事之進行上、同心合力更期執行資材運用、及資金預算之調整、今後建設總署之實務執行漸入正軌、頗値注目云。

興亞院派員調查 魯社會教育 青山調查官與各方接洽

濟南通訊 興亞院華北連絡部、對於華北各省市之文化教育事業、亟謀協力改進以期確立明朗樂土、完成興亞聖業、刻爲明瞭魯省之社會教育推展情況起見、特派青山調查官於前日來濟、調查社會教育狀況、聞青山調查官抵濟後、即分赴各機關作密切連絡、十三日下午又赴省公署教育廳、晤負責人員、面洽一切、聞青山調查官一俟在濟公畢、即離濟返京復命云。

魯省署成立三週年 政務工作概要 一切行政無不突飛猛進

（三）關於社會教育事項、一、二十九年三月爲推進興亞運動舉辦興亞音樂會、二、二十九年三月省立新民教育館舉辦遊藝大會、三、二十九年四月省立新民學校添設夜班、四、二十九年四月通令各校學生參加春季清潔衛生運動大會、五、二十九年四月擬具新民教育館開館計劃書暨正式開館、六、二十九年四月調查全省青年訓練狀況、七、二十九年五月呈教育總署本省少年團規則請備案、八、二十九年五月舉辦省市學校春季運動會、九、二十九年五月派教育廳股長楊鈺泉爲參加東亞沖動協委會代表、十、二十九年六月舉辦興亞教育成績展覽會、共計收到四千三百十五件、十一、二十九年六月令發山東學校少年團組織暫行規則俾使遵行、十二、二十九年六月編印東亞新秩序之意義小冊、分發民衆閱覽、以廣宣傳、共三種計十五萬部分發各市縣、十三、二十九年六月爲利用暑期召集省立中等學校、自然等科教員組織暑期工作委員會、製作各種含有興亞意義之各項標本模型、陳列新民教育館內、十四、二十九年六月修葺省立新民教育館、十五、二十九年六月擬具本省社教人員登記暫行辦法、十六、二十九年六月編輯本省青年團組織要綱、十七、二十九年六月市縣整頓社教方案咨請教育總署備案、十八、二十九年七月核定省立各講演所每月彙編反共興亞講演稿、以備分發各市縣社教機關應用、十九、二十九年七月施行社會教育人員登記、二〇、二十九年八月令發社會教育實施方案、二一、二十九年八月通令征集物資陳列省立新民教育館以資民衆觀摩、二二、二十九年八月籌撥華北新民體育協會山東省支部協款、二三、二十九年九月舉行興亞書道展覽會及友邦學生作品展覽會、二四、二十九年九月通令各道市區縣各校學生、於孔子聖誕前一日、舉行文廟清掃、及張貼標語、並於省市及曲阜各校學生舉行孔道辯論大會、二五、二十九年九月通令各道市區縣各級學校學生、於秋丁祀孔之後、參加觀禮總經及參拜、二六、二十九年九月令飭省市各級學校學生於武成王秋戊祀典之日、前往參拜、二七、二十九年十月補助濟南市小學聯合運動會經費五百元、派教育廳職員前往青島籌備、二八、二十九年十月舉辦省立中等學校球類比賽會、二九、二十九年十一月核准省立新民教育館、呈擬新民讀書會簡章、三〇、二十九年十一月令飭省立各級學校於友邦日本二千六百年紀念大典日舉辦慶祝會并檢閱實施辦法、三一、二十九年十一月准滿洲國通商代表駐濟辦事處、假省立新民教育館內舉辦滿洲國各種像片展覽會、三二、二十九年十一月擬具少年團冬季大檢閱實施方案、三三、二十九年十二月選派省立各校學生八百名參加日德意三國同盟、及日華基本條約締結中日滿三國共同宣言慶祝大會、三四、二十九年十二月舉行省立各級學校少年團大檢閱、計到團員二千五百八十六名、三五、二十九年十二月省立圖書館及新民教育館、舉行友邦興亞院聯合畫作品展覽大會、三六、二十九年十二月編輯社會教育資料、三七、二十九年十二月編造本省社教機關統計表、三八、三十年一月頒發大成操圖令省市各道施行、三九、三十年一月令省會北街台協會山東支部改組、宜。（未完）

故都風光
（寫眞係北京廣安門外鴨子橋之春景）

魯教員試驗 檢定竣事 取六百八十二名

濟南通訊 本省第一屆檢定各小學教員、計參加受試者、計濟南等四十三市縣、共六四名、所有與考試卷、業經教育廳審核完竣、各科總平均分數、在八十分以上者爲甲等、七十分以上者爲乙等、四十分以上者爲代用教員、此次試爲檢定、計錄取高級小學教員七二名、初級小學教員四六四名、高級代用教員八名、初級代用教員一三八名、不及格者十二名、共錄用六百八十二名、不日即可公布、并備小冊分別通知、聽候錄用云。

安邱召集職員 開座談會 研討工作對策

安邱通訊 安邱縣徐知事、爲謀强化行政機構、增加工作效率、特於日昨、假該縣署會議廳、召開圖署科員以上各職員、舉行座談會、商討工作進行方法、並邀該正本顧問、列席指導、首由徐知事報告開會意義、並發表意見、次由正本顧問陳述改善意見、再由各科長報告各該科工作概況、及進行上之困難情形、復經慎密研討、擬定加强工作效率、對策十六條、分發各科遵照辦理云。

警政視察團 魯省代表 三人由濟北上

濟南通訊 華北赴日警政視察團、各地代表、已先後抵北京、山東省代表爲警務廳長程鑄、祕書■海鳴、省警署督察長李雲屏等三人、定十二日由濟北上、聞抵北京後、并舉行座談會、然後赴日視察云。

豫省署舉行 祀孟典禮

開封通訊 本月十日爲仲春中丁祀孟之期河南省公署、尊崇亞聖特於十日晨、在汴市孟子遊梁祠、舉行隆重祀孟典禮、所有陪祭官、均先恭詣孟子遊梁祠、齊集門外靜候主祭官、由全體與祭官員導入致齋區、即開始隆重祀典云。

厚和市署指定 模範農村 添置新式農具

厚和通訊 厚和市公署因謀農村復興、指定嵩齡村爲模範村、該村距離較近、對於實施指導、均甚便利、本年度擬由京津添置新式農具暨肥料及消毒藥品等、一俟解凍、即可指導實施、以爲各鄉村模範、俾完成農業向上之計畫云。

國立北京大學 系統完成 本年暑假實現

北京通訊 國立北京大學按諸既定組織規程、應設立文學院、理學院、農學院、法學院、醫學院、工學院等六學院、前因法學院設置問題之複雜、曾盡最大之努力、幾經折衝、決定于本年暑假使其實現、是以華北最高學府之國立北京大學、已完成其固有之系統、而完成此間高等教育之全貌、記者以該大學組織既告完成、關於今後之推進行政工作如何、亟應明瞭、特往訪某負責人據談本大學以前之工作、完全致力于組織系統之完成、並文學院新建院址、現已告落成、醫學院新院址、茲亦動工興建中、其次、關于法學院設立問題、因援受東亞文化協議會之建議、自去年冬季起、即已着手實的籌備、現籌備處已行組織、籌備主任亦聘定由方先生擔任、是法學院之于短期內正式成立、已無問題、至于今後本大學之工作、因組織系統既告完成、將着手各院內部諸般設置之充實、無論在學術研究方面、在事務發展方面、均力求其適應環境、如充實學術研究所、在文學院已設立文史研究所、在醫學院已設立漢藥研究所、在農學院亦已單經設立農村經濟研究所、是以該項研究所對於各學生之課外研究均有莫大之補助、故本大學今後之推進工作、決以「充實內容設備」爲前提而努力邁進也云。

石德路線 旅客踴躍 華交增車輛

北京通訊 一月十五日開始營業之新輸送路石德線、自辦理客運以來、原以二等行李車一輛共計一輛、編成混合旅客列車運行、自開始營業後僅十日間、旅客往來極爲踴躍、竟出意想之外、每日平均乘人數計衡水二二八人、辛集一四〇人、晉縣七一人、且日見相當增加、乘車人數時常超過定員額外、上行第八四六次車（石門開德縣行）平均每日乘客一九四人、華北交通公司鑒於以上情勢、自一月十八日起爲增加三等車一輛、但仍感不足、復於二十五日起改爲增加二輛、推其原因良以該線一帶物產豐富、商賈往來極顯活躍地方、旅客增加自是當然預想、且太原方面與濟南、青島間旅客、爲利用最短路線計、亦有漸次增加之傾向、茲該社當局并擬於最近將來、對客車時間以縮短、此計劃不久可見諸實行、是該線之重要性、將益爲顯著云。

津澈底防疫 去歲發現虎疫各處 實行挨戶檢驗糞便

天津通訊 津市衛生當局、鑒以季節之更迭、已屆春令、氣候之轉變、正徵生細菌活動之時期、爲保衛全市民之健康、永絕疫癘起見、關於各項傳染危險疾病之預防、及對於各種時症之醫療診治、着着實施、不遺餘力、如爲預防天花惡症、已施行普種牛痘等、現已著顯明之成效、頃又以夏令之霍亂傳染症、其爲禍更爲可怕、且津市於去年在賀家口地方曾發現眞性患者五人、謙德莊地方曾發現眞性患者四人、楊柳青地方曾發現眞性患者十一人、本年度爲早防範計、刻特由日華同仁會主催、東由市署衛生局化驗室由牛痘班中調出醫師二人、護士四人、專任職員二人、共八人參加、共組成三班、自五日起至十五日止、輪流至賀家口、謙德莊一帶、施行挨戶檢便、十五日以後、或再赴楊柳青一帶檢便、檢得之便祕、統由衛生局及同仁會分別化驗、倘發現有保菌者時、並將實行全市普遍檢便工作云。

建設總署遣送 學生赴日

北京通訊 建設總署土木工程學校、以第一期學生二十一名、將屆卒業爲該生等深造、將遣送本屆畢業生赴日本、內務省作業部訓練一年、現已準備行裝、不日即可起程云。

北京總會拔選 農村少年 派赴日本受訓

北京通訊 新民會北京特別市總會、爲促進中日親善、特選拔京市東郊農村少年所文輸等三十名派赴日本茨城縣內原訓練所受訓六個月、使其理解農本義、以爲中日國民提攜之先驅、該少年派遣團一行、定三月十九日上午九時二十五分搭車由北京起程、當晚抵塘沽後、即搭筑前丸輪船東渡、二十三日抵神戶、二十四即可抵內原入所受訓云。

新民蘇北總會召開 市縣次長會議 商討今後會務方針

徐州通訊 新民會蘇北地方總會、爲商討今後會務進行方針、特定於本月二十九午前十時至下午五時、在徐州大同街蘇北特務機關會議廳、開催市縣次長會議、出席者規定爲蘇北徐市銅山蕭縣碭山睢寧 山東海灌雲沭陽阜寧宿遷泗陽淮陰淮安漣水等縣、又淮北八處、共二十六市縣總會。

津縣綁票案 肉票逃回 當局嚴緝逸匪

天津通訊 津縣屬第三區楊柳青管界白塔寺村民陸連合等十一名、於本年一月間、因遭匪徒之襲擊、同時被綁、嗣後知事段和賓得悉、震怒異常、當時特通令各所段營救肉票、嚴緝務獲、聞此案經官方用密偵組結果、匪徒潰散、云被綁村民陸連合、馬振堂、王門祥、曹大祥、姚大演等、均已先後乘隙逃回、旋於上月二十五日其被綁之村民鄭榮、朱春海、黃秀岩、闞異和、李小二等五名近亦逃回、緣各被綁人自被綁走後、即置於柴草棚內、每日供給飲食、適於二十二日有官兵搜剿、匪勢不支、紛紛逃逸、無人看管、乃得先後逃回、縣方刻以白塔寺村民十一名被匪綁架、雖俱經先後脫險逃回、惟逸匪尚未弋獲、難保無伺隙滋擾之虞、殊非安靖閭閻、根絕匪類之道、十二日特嚴飭各警察隊仍督飭所部嚴緝逸匪究懲、勿以人票俱已脫險、致疏偵緝爲要云。

巴彥搭拉盟署 擴大造林 擬征植樹歌詞

厚和通訊 巴彥搭拉盟公署、爲綠化厚市起見、本年度舉行擴大造林、勸導市內外人民努力植樹、除施行各項計劃外、并擬征集植樹歌詞、分發各地演唱、藉以激發人民植樹思想、征集歌詞、辦法日內即將發表云。

陽信幹部人員 加以訓練 强化政治機構

陽信通訊 本縣李知事現爲確立全縣治安、强化政治機構、已於本年上月起、舉行所屬各機關幹部人員訓練、所有本縣警備隊警察所之幹部、與各中小隊長各巡官分兩期、現已訓練完了、茲又於本週起、對本縣區長加以訓練、計分三期、將來該班訓練畢、即舉行第四期區助理員訓練云。

OVAHORMON

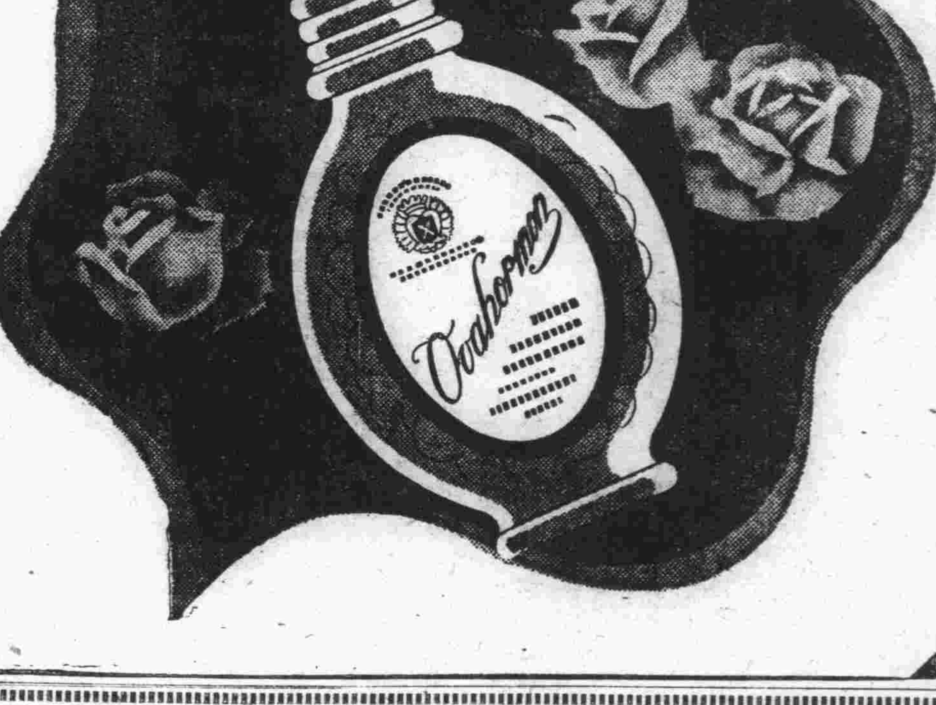

女子神經衰弱之治療

醫師 吳澈瀾先生報告

余用武田牌新藥多種、成績俱佳、此次以婀閟好萌應用於女子神經衰弱症、覺功效尤著、特草一例於下

患者 張夫人 二十二歲

症狀 今年二月間結婚、日常感覺腰痠、心跳、白帶甚多。稍爲勞動、即覺疲倦、四肢無力、顏面如火炙。月經綠少、來時有痛、小便如常、大便乾燥、睡時多時少。

【診斷】女子神經衰弱症兼白帶。

【治療】囑其安靜、注意食物營養、並注射武田製品婀閟好萌一百單位。連續注射二十針後、症狀減輕白帶已少。又注射十針、前述諸現象完全除去、亦足見該藥効力之確實矣。

婦科良藥 婀閟好萌

婀閟好萌之主治範圍

月經不順、月經痛、月經稀少、月經過多、神經衰弱、頭痛、腰痛、眩暈逆上、下腹痛、心悸亢進、四肢陰寒耳鳴、失眠。

（詳細仿單函索即寄）

本劑有片劑・粉劑・栓劑・膏劑及注射液。

株式會社 武田長兵衛商店

總行 日本大阪市東區道修町
天津辦事處 天津日租界旭街
北京辦事處 北京宣武門內大街
青島辦事處 青島莒縣路一號

49(6)181

最新創製 萬年毛筆

備此一枝、到處方便；

無取水研墨之煩
無硯台墨盒之累
無穎脫管裂之弊

商人記賬用萬年毛筆、便於辦事！
學生上課用萬年毛筆、便於抄寫！
旅客出門用萬年毛筆、便於携帶！
大夫行道用萬年毛筆、便於處方！
書記辦公用萬年毛筆、便於記錄！

人人愛用

精明人士紛紛採用

介紹的幾句話

我國字法、夙重毛筆、祗以製法簡陋、時有穎脫管裂之弊、且於携帶上頗感不便、識者憾焉、茲者本行最近發明自來墨毛筆、其筆管用電木機製、可注多量之墨汁、其筆頭則用上等狼毫、一經揮寫、其墨汁即飽蘸筆頭、雖握管萬言、亦無注水研墨之勞、且所書之字、濃淡得宜、肥瘦合度、而筆樣亦精巧奪目、本行歷經試用、覺有推薦之價值、因樂爲介紹焉。

發售伊始每枝特價二元五角 另購墨汁粉每包四角

風行全國 獨步羣倫

發行五載竟得數萬使用者的擁護 即足以證明其品質超越信譽卓著

派拉蒙金筆

政府註冊

確是金筆中的特殊奇蹟！

餽送親友倍增熱忱

獨家發行 並無分銷

新型派拉蒙金筆每枝十二元
特種派拉蒙特價每枝七元
甲種派拉蒙特價每枝五元
乙種派拉蒙金筆每枝三元
派拉蒙奇異墨水每瓶八角

永遠保用 免費修理

特別注意 謹防僞貨冒充、凡眞正之派拉蒙金筆、必由本行直接發售、外間並無經理或代售者、每枝售出之時、必附贈三色保單及名人字聯等件、否則即僞品

聯歡顧客不惜巨大犧牲主辦

贈聯大會

奉贈京津十大書家親筆書聯

【名家親筆絕非贋品】

贈聯定章 凡購派拉蒙金筆一枝或乙種兩枝或毛筆兩枝立刻奉贈玉版夾貢紙四尺五尺親筆書聯一副

書家台銜 金息侯 華世奎 王伯龍 曹鴻年 于震西 章一山 薛月樓 張志魚 巢甫章 劉春霖

天津當代書家薛月樓先生之書聯

名家親筆字聯一副定價十元以上

好筆遲早要買 贈聯意外收獲

贈額有限 行將截止 欲得從速 錯過可惜

▲外埠函購每枝寄費五角合購三枝免收寄費郵票通用十足作價▲

青島美利時行 中華棧 北京路內

分行支行 同時舉行 各地顧客 就近購買

新聲

稿約

自後本版稿件以趣味爲主、特再訂稿約、歡迎千字內短稿、內容須包羅萬象、舉凡散文小品、詩歌、小說、遊記、書札、軼聞、掌故、趣味短文、遊藝消息、……等等無不歡迎刊載、敬希諸君注意！

雨中（二）

乜斐

此時、我的智慧幾乎是紊亂了、簡直不能體會出這是多末令人心酸的求生的慘劇；看着這一對充滿着熱望的臉、我覺得沒有理由再拒絕了；而實際、內心中何嘗不迫切地希望坐到車上暫時養息一下徹骨的足痛！我坐上了車子。

他忘記放下車帘、就扶起車把來拖着跑了；雖然不斷地有雨從前面撲進來、但是、這樣半躺地坐在有篷的車上、將體重交給別人、實在已經是幸福得很了；而且、我差不多是異常湀織地感覺着他沒有把車帘放下、這樣、我可以很清楚地看見他在前面跑着的姿勢。

「什麼路、先生？」才跑出幾步、他的聲音中已帶喘息了。

「××路！」我說。

雨滴敲在車篷上、單調地響着粗啞的聲音、車輪摩擦着濕流、孩子的腳、迅疾而又沉重地拍着街路、很有節拍地；足痛在片刻內、已減卻了些許、我開始感覺這個孩子了。

「拉車的、你十幾歲了？」

「十六！」

「十六歲」、這樣寶貴的黃金年華、如果是生長在金錢堆里的孩子、不正是恣意地揮霍着享樂着的時候麼？如果是生長在生活平定的注意教育的家庭里、不正是安心地專注於學識的探求上、培養將來獨立生存的技能的時候麼？然而對於他——對於面前拖着一個老人的沉重身體奔跑的這個孩子、「十六歲」、卻是這末苦痛的年紀了。

「那個小的是誰？幾歲了呢？」問着的時候、我清楚地聽見一個同樣奔跑着的聲音、喘息着跟隨在車子的後面。

「他十三、是我親兄弟。」

「你早就拉車麼？」

「才拉了一個來月。」

「一天——能掙出來多少？」

「哪里、先生！」他的聲音激動着：「麼兒多、一天湊付着剛能夠兩頓吃、麼兒少、當不住連租子也繳不上。」

「你就弟兄兩個麼？」

「還有俺爹、俺娘。」

「你爹在哪里幹活？」

「拉車！」他騰出一隻手來拭了拭臉上的水（是雨？是汗？）：「他拉白班、我拉黑班。俺爹說白日麼兒多、他拉；黑夜麼兒少、我拉。」

車子被拉着向一個傾斜度極小的走響的高坡上走着、他已不得不勻出一份氣力來答我的話、腳是異常吃勁地一步一步、一步艱難地邁着腿。

回民下滑溜地、有幾次、他幾乎被車的重量帶倒；在車的後面、我意識到那個十三歲的孩子、也正用盡了氣力彎着身體、用兩手推着車子在前進。

等到爬上高坡時、拉車的孩子已經喘息得很痛苦了。

「都虧他幫着我：上坡、他在後邊推、下坡他蹲在後面拽、要不、我自己就拉不住。」

「今天下雨、麼兒不少能？」

「不少什麼？早晨俺爹牽摟了腿、一個錢沒掙着、幸虧俺娘給人家洗衣裳掙來五毛錢、一個人吃了塊餅子、五毛錢就沒了。我從清晨就出來拉、到如今才一共拉着三毛錢……人家嫌我跑的慢；下雨、又嫌我小、怕我把他從車里牽出來、都不肯叫我拉。」

他祇在簡單地述說他底生活、他絕不是向我訴苦；雖然他才僅有十六歲、他的對生活的經驗、卻已遠超過一個幸運兒六十歲中所瞭解的了！

「今天一天就吃了一塊餅子。」

「……」我沉默了好久、才用了老年人的感傷安慰他：「不管吃那一碗飯都不容易！你——年青、將來出來就好了。」

以後大家都沉默了、路上沒有行人、祇聽見雨聲、車輪軋軋地碾着泥水聲、及用喘息拌和着的四隻赤着的腳落在濕地上的聲音；一段長的時間以後、我看見自己住着的低窪下的猥門了。

車子到了的時候、我走下來、兩個孩子都在床拭臉上的水；我靠緩地將袋中的一角五分錢塞在較大的孩子手裏、良心上燃燒着深邃的疚愧。

站在雨中、一直目送着那一對幼小的影子、循着原路、走出我底視線以外、才頹喪着回到屋裏。

下意識地將手抬到臉上、始發覺臉上也溫濕地掛着水珠。回味着剛才的情景、一縷酸熱的悲哀、牽扯着我衰老的神經、從昏花的眼睛里、有大顆的淚水流到頰上、分不清是淚是雨了。

騙過了自己的良心

孟宇

在我誕日的前夕、我的眼鏡碎了、不只是眼鏡碎了、連眼眶也紅腫起來、現在摸着還有點隱痛、不過對這隱痛我却發生了一點好感、至於爲什麼？連我自己也說不出理由。

當眼鏡在地上發出一種清脆的響聲、吃驚之餘、我覺得那響聲實在悅耳、現在想來、那清脆悅耳的響聲、確是它最後一瞬間的哀號、然而、哀號有什麼用呢、畢竟它是碎了、誰讓它不有付堅固的身軀呢？

可是、我不應該把它最後一瞬間的哀號當作悅耳的音響而欣賞哪、幸而我還不會把這幸災的心情公諸世、除掉自己、還不會有任何人知道、於是、我仍不失爲衣冠楚楚的正人君子。雖然這種幸災的心情會使自己的良心上劃一抹暗影、但、聰明如我、默默的懺悔一下、騙過了自己的良心、也就於心坦然了。

從地上檢起破碎的眼鏡、右邊的一個已碎成兩片、而且眼鏡架也碎了。想到它曾伴我度過年餘、固然、年餘的時光並不算太長、可是這期間我是形影不離的不曾有一時離開它、而今我却不得不離開它了、而且它的結局又是這末慘痛心、我不禁撫着這不完整的屍骸悵然了。

想着過去、它是多麼光明磊落、看着現在、它竟落得這末悽慘的終局。我很追悔我不該從眼鏡店里買它出來、否則、它仍然是那末光明磊落的被置諸高閣、永遠不會落得這末一個屍骸不全的慘局。

爲了要使自己的視力健全、還金錢的勢力、我使它爲我粉身碎骨想來人是太自利了、當然我並不例外。

次而又想、它所以爲我粉身碎骨、是因爲我曾出過相當代價、那末因使它的結局更慘、那也是它分內應該的。更何況、我還這末悵悵然不忘情於它。年餘依伴、也很够了、於情於理、對天對人、我可以捫心無愧。

我把它的殘骸安置在一個小匣內、我還抓來仁慈的告訴它、「你休息着吧、我是永不會忘掉你的。」

次日是我的誕日、走在路上、我很快樂可是、要用眼看什麼的時候、總是模糊不清、於是我想起爲我而粉身的眼鏡來了、我真的永遠不會忘掉它哪！

「再買一付新的眼鏡來幫助你的視力吧、今天是你的誕日呢、」我這樣告訴自己：「反正你不忘掉它也就够了。」

真的我又買了一付、真的我也仍然不會忘掉那付爲我而粉身碎骨的眼鏡。

啓事

「墨子論」續稿未到暫停

天后宮之一角　江潔生攝

六小鬼的豔福

吳丙

「喝吧！他二姨、沒有外人！」他哼着。

「是！姐夫。」說時是這般溫柔、動人、身子軟了下似乎身體被攫。

「天不早啦！妹妹快喝吧！」他的老婆說。

「姐姐、吃吧！……好回家！不能晚啦！」

「哼——哼！豈有其理、不要……緊、既然來了住下多玩幾天！哼！決不能走！……」他急了、心想這種好機會那可令其錯過呢！——雖然醉了身子、但是醉不了心的。

「往下住下吧！玩幾天也很好！現在文明了、姐夫和小姨子根本沒有關係。什麼『姐夫不敢見小姨子、見了便擠眼弄鼻子。』快別聽啦！」屋里的人們都這樣一口同音的說。

但、鬧得她的臉可紅一陣白一陣不自然了、暗想：「不走也好、反正現在是文明開通、男女平權、早已打破了封建的舊禮教了！索性住下吧！」——可是她只羞羞澀澀的默契着、神情表示默認了！

「………」六小鬼以老本領覺察了她的神色、明白了、理智經驗將他心頭上的石塊打下去了！

………

× ×

春日底黃昏——夕陽罷笑着綠向了西山後、柔和撩人的風從南國颳來、加增着六小鬼心緒的濃度、他含醉意的推意所欲、如願以償了。

這一件出他意表的事代替了他素來消磨黃昏時光的方法、一副削瘦枯黃的面相、今晚也加上了美好紅暈欣然的色彩。雖然他青春已老但卻又恢復了當年青年慾念、和那自然的情愛的慾望也復活了——

「他二姨、咱們明天到大光陸去看『桃色新聞』去、那片子太好了……哼……專說男女戀愛的……故事、什麼擁着抱着、跳舞……真動人啊！」說到末尾他特的加重了口氣、目的爲的挑動少女的心、撩起她「愛」的情感來。

「好！我也想看看——」她倒也放蕩起來、持着站在另一立場上回答的口吻、迷了迷計劃的細眼、露一露茫然的門齒、表示了贊同和願意。

六小鬼的老婆無什表情、仍是苦喪着臉——她那副面相叫人看了好像欠她什麼似的、或是遭受了什麼大禍的形容、怕人得很。只是在忙於收拾床鋪以備睡覺。

又因着她不明白什麼「戀愛」、「桃色新聞」、「……」等名詞、壓根兒不理會這些、可是這正給他們倆一個絕好的傾談之機會哪！

× ×

——糟透了！吝嗇六小鬼和他的老婆孩子都睡熟了發着鼾聲、只有小姨子懷着動盪不安的心情强閉上眼瞼也不能入眠。

年輕人在春天

羅稚子

還有什麼可說的！煩惱不過是自己找的罷了。在這「春色惱人眠不得、月移花影上欄杆」的季節、偏偏又認識了一位長得賽天仙的美人、這、這還有什麼說的、苦悶？怨誰？不是自己找的麼！

暖和的微風、陣陣的撲在臉上、說不出是一種什麼滋味。心中生出來一種捉不到也摸不向的情緒、總感到一些無主的徬徨。說是悲哀吧？其實自己也頗活潑的活着、並不會有過悲哀的事、若說不是悲哀吧！是什麼？反正是自己找的、不能再怨天或尤人、一個人活兩天不是很舒適嗎？爲什麼又異想天開的想起——女人？這不能再講別的。痛苦嗎！煩悶啦什麼的、都是自己找的、不能怪罪於給你介紹良友的慕繭人。

又是「春色滿園關不住、一枝紅杏出牆來」的時候了。記得、去年的現在、春已經到了人間、在這樣艷陽溫柔的一個春天、接到了一封古城來的佳音。信中除了說「春城無處不飛花」之外、並附註了兩首詩。笑談生風的提到了「人生行樂須及時」及「花開堪折直須折、莫待無花空折枝」等。當時感到了這都是人生中的睛示、古人留下的良言、但並未這樣去介意、那時、還正每天沉醉在愛人的懷抱裏。誰知道、現在追憶、却變成了遺憾、徒使人增加了「觸景生情」的無上之感慨。

年輕人總是想意外的找點異性的甜言與蜜語的安慰、人生雖不過是如此的了此終身。可真能辦到不愁不悶的而活得很有意思的却很少。

話又說回來、什麼煩惱啦！什麼苦悶啦！也都是自己找的。

春天是女人的、看看那些件瀟洒的春裝、緋色的、粉色的衣襟下瀟撒着的春情、流露着的春意、這些、不能多看、只能看看。多看、眼前就又展現了煩惱、苦悶什麼的。女人不會想到「馬上年華似擲梭、雅興暢飲奈愁何」。因爲春天是女人的節氣。

還有什麼說的、煩惱不過是自己找的罷了！

生命的新階段

ALICE BRETTS著　張玲譯

陽光撫攝的五月里一個早晨、我從樹林間來、兩隻脅上挾滿了狗木花、淡綠色的葉地上面、點綴着一方碧藍的天空、花園里的梅樹肥胖而成熟了、一團白雲彷彿黏着樹枝、堤邊水仙花的顏色較陽光更黃些、每一個我所見到的場合、一種生機活躍的美麗、使我的血液興奮地沸騰着。

我跪在草地上、作爲隔時的臥榻、時間在不留意中飛過、當我想站着起來的時候、驟然我的雙膝不能支持我的身體、這並沒有什麼悲慘、不過是兩膝無做的動作而拒絕了我。

白利士醫生、我的丈夫、和其他醫師作治療上的商量、他們診斷的結論、認爲是一種簡單的割症、四月後、經過幾乎使我失去生命的不預期的急變後、我終於恢復了正常的意識、第一個感觸是我處在一間烏黯的屋子里、然後、醫生告訴我實情：我已經盲了。

我依然臥着、一定是一頭夜馬、但不、這只是很真實的了、這是延續我殘餘的生命。我要鼓起自己的剛強、我被恐怖所侵襲、最後、某種東西激動我。我祈禱着——一位堅毅的禱告者、重複地、我祈禱着、「上帝！賜給我勇氣！」

離開病院後、我搬到一座別墅里、那里、我在榻上消磨了第二年的幾個月、我的丈夫回來午餐的時候、總要破我的枯燥單調的生活；他出走前、大聲地讀着雜誌上的小說和故事、飯後、我照例聽他誦讀新聞紙和書籍、多餘的辰光、我沒有什麼可做、除了靜臥和默想、這種寂寞、這種世界的轉移、誘導我去學習白雷爾（BRAILLE）、在起先幾個月我有過很多鐘點去研討它、白雷爾書、我發現它、有顯明的原由、因爲它能够在寒夜的被褥下學習、後來、我再研究「說話的書」、是近代書本和戲劇的佳作、從留聲機的片子上衷出來。

我有許多功課要在生命的新階段里去努力。我從床榻裏畢業出來、進步到坐在直椅子上、我感到周圍的空隙似乎是無限、我害怕將頭顱放在前面、經過了二年後、才克服了這種恐懼。摸索着走路、使我的身體不致於有所撞傷、於是、我開始練習短距離的步伐、學起兩腳的高度、僅够局刷掉地面的障礙。款宴客人引起我的興趣、但喝湯的時候、第一次我傾斜地波浪似的橫過、對於運用叉和杯子還是相當的困難、不久、我能參加各項談話和充分應活地運動我的兩手。

我的病苦使我的丈夫悽然憂慮着、我給他經驗上抵觸的報告、我並沒有感覺到任何艱難、要使他信服、我的力量已經回復了、所以、我有參加從事工作的才幹。

當我儘管在讀書、和朋友閒談、計劃膳食的時候、這樣匆匆地又消逝了二年。於是有一天白利士信回來一束菊花和水仙花、整理裝飾後、他領我去享受花香。我永遠擁愛這個追憶。

兩個早晨後、有個女子將我喚醒、說是醫生睡在太平房的榻上、她認爲他有些不對、她帶我到那里、我坐下來、沒有談話、因爲恐怕驚動他的睡眠、那個女子喚升降機的司機、他進來、柔和地說、「不要害怕、白利士夫人。」

我扭過頭來問着、「醫生死了嗎？」

「是的、白利士夫人」那個女子回答。

爲要節儉我丈夫遺下有限的財產、我再遷到一座較小的別院里、我決定單獨地活着、如果要和外界陌生人接觸、無寧許我自己的工作、雖然說起沒有發說的笑聲、但我已經具有這樣生活的勇氣、我檢拾着生活的實況、編組一個新鮮的模型。

最初、有過多次的嘗試、發生過許多的不測、在尚未達到平穩工作的行程、我看着的時候、我起身後、先量度咖啡和水、經過濾、放置在電爐上、因爲電爐對我是較煤氣爐上爲安全。我燃上一支捲煙吸着、計劃一天的工作、直到聞着了咖啡的氣味、我把它熄開、再將烘麵包的鐵架放在電爐上。當第一片的奶油塗上吃去一半後、第二片就應當翻面、第一片吃完的時候、第二片亦就烘熟了。

早飯後、我沐浴、換衣、洗盤杯、抹塵的時候、我移動左手在拭佈的前方、來摸索物件、防止掃落到地上。我恐懼打碎東西、因此、燭臺等物都用木頭或金屬來代替。

我主要的食品是罐頭的；送貨的孩子唸着貨物的名稱、我需要的話、他可以遞給我、我用字母把它排列好、放在擱板上。中飯後、我換了下午的衣服、預備款待朋友們的茶點、我從白雷爾的表上知道了時候。我穿的衣服很簡單、只有幾種顏色、每種不同顏色的衣服上、都有不同的物質、縫着的時候、就可以迅速地鑑別出。譬如記着羊毛的頸巾是灰色、絲織的是黑色、但這不過是整個制度里的一部。我所有的每樣東西、都有一定的位置來安放。這種方便的成就、曾經費去我幾小時的計劃。還有大家公認的、我們瞎子不是神怪的工作者、而且並沒有所謂「第六意識」。

不久、我隨朋友到店鋪里、或參加宴會。但我很明白和他們出去是危險的、所以、我和附近一個同情士司機訂了約、一天和他到店鋪去、作爲第一次單獨遠足的嘗試。他領到那家公司門口、引着我進去、我離開了他、自己應付着店伴的冒險。以後我獨自到過酒店的冒險、音樂會、歌劇院。每次成功的冒險、增加我不少自由和意識的勇氣。我在酒店最先單獨進餐、表面上、我好像一位灰髮的貴婦、但實際上、我還是帶着一盒巧克力的六歲小孩。

在多次的冒險中、成功的秘密完全寄附在忠誠坦白的待人。當我說「我是瞎子——你願幫我嗎？」他們溫和的語氣、更我的世界泛浮起友情的熱暖。沒有奸猾、自私、在盲人的眼裏看不見所謂這個世界。

（本文譯自Readers Digest September 1940）

怨鴨魂迷宰兩兒

懺因居士

閩垣有王姓者、以烤鴨爲業、日宰數十頭、咄嗟可辦、皆其女一人任之、時女年纔十二齡、以其宰多而手熟、故迅捷如此、亦猶庖丁之善解牛也。年十八、歸同城李氏、亦同業者、夫家聞其能也、亦以宰鴨事付之。八年中生二子、長者方六歲、幼僅四齡耳。一日、李婦循例工作、兩兒戲於榻上、時鴨已宰竣、婦忽捫榻上兩兒、一一宰之、擲於地、少選、其夫歸、見兩兒尸、大駭、問婦、婦曰、我所宰者鴨、未嘗宰兩兒也。乃抱兩尸痛哭、暈倒於地、旋爲失救逝、即得神經病、常自謂曰汝欠我鴨命債、不計其幾千萬也、今僅償二命、其能了乎、未幾以宰鴨刀自刎而死、王李二家憾其女與媳母子自殺之慘也、遂各自懺悔、而改其業焉。

謹按：殺人之子者、人亦殺其子、豈獨人乎、鴨亦命耳、儒家雖不談因果、不戒殺生、然禮經所載、自天子以至於士庶、亦無故不殺牛羊犬豕也禽、今世風日侈、或自享、或宴客、其無故宰割牲禽、亦不計其數也、食肉者只圖饕餮於一時、而豈知宰命者待償而動、卽以其人之刃、還加其人之身、是與本事兒事相似、其異者、一報於自身、一報於子耳、方今世界浩劫、今日之被人殺者、皆前世殺人者、願世人欲求免禍、舍戒殺放生茹素而外、豈有他哉、古德詩云、刀頭血滴滴、口中肥膩膩、如何下得手、如何下得口、凡執刃食肉之人、一讀斯詩、未嘗不惻然心動也。

治淋特效

治淋健將　威振天地

一服斷根　勢如破竹

溯本劑　自經德國醫學博士杜瑪克 (Dr. Domagk.) 創製迄今、曾救治數千萬患者・故其功效、授之梅毒劑六〇六、日益光大・杜氏之曾蒙諾貝爾賞之榮譽(世界最高醫學賞)、波及全球、人所共知・

故本劑對於男女急慢性淋病、有停膿止痛之靈驗；輕則數日、重則旬內、咸能根治、絕無復犯之虞・此爲專家由實驗所證明者・至於因淋菌而發生之婦女白帶及尿道炎、攝護腺炎、睾丸炎、副睾丸炎、腎盂炎、膀胱炎等症、亦均告愈迅捷・是故奉勸患者、欲擺脫苦海、希即試用！俾免遺憾終古也・

包裝　24片

（各埠大藥房均有出售）

特性體質患者須知

患者中服本劑、十中恆有一二效果不明者此係特性體質之故、應以改換療法、速服特性治-尿-塞、方能有效

新治淋內服特效劑

治-尿-塞　G-U-CIDE

柳韓洋行股份有限公司

臺北・京城・天津・美國洛山磯

華北總發售處　天津松島街三二七號

效果本位

世醫裴星川改訂

診例重設分診所於永樂堂通告

科目　內科　男婦　小兒科

時間　上午八時至十二時門診仍在冠縣路四十九號電話二五七六八號　下午三時至六時門診在高密路永樂堂藥店電話二三八一〇號餘時出診午前掛號

診金　門診二元出診市內五元附診一元市外夜診均加倍車費在外貧寒免費

青島特別市醫師公會

科目	醫院	醫師	地址	電話
產婦內外科	中久醫院	張蓮三	江蘇路八號	2三八九九四號
花柳產婦內外科	高大夫醫院	高內安	肥城路八號	2五八九四號
皮膚花柳產婦內外科	華德醫院	謝信章 張伯瀾	武定路二七號	2四八六六號
內外產婦皮膚花柳科	齊庭診所	齊定鈞	安徽路三號	2七七九〇五號
產婦內外科	海濱醫院	[illegible]	山東路一八號	2五三一六三號
眼科	民眾眼科醫院	魯濟民	平原路四七號	2八七三五號
小兒科	清和小兒科醫院	[illegible]	湖南路一〇號	2六一七〇六號
內外皮膚科	錫九醫院	孫錫九	四方華化路一二號	3一七五三號
內外各科	柏林醫院	[illegible]	肥城路五七號	2三三五九號
耳鼻咽喉皮膚花柳內外各科	桐林醫院	張子琴	東鎮丹陽路七號	3三九九六號
精神科皮膚花柳內外各科	振濂醫院	[illegible]	禹城路	2五七〇一號
皮膚花柳內外科X光線科	齊康醫院	丁介眉	湖北路四號	2五二三二號
內外產婦皮膚花柳科	子通診所	楊子通	湖南路十三號	2五八三八號
內外產婦皮膚花柳各科	太平醫院	張鑑軒	台東四路一八號	3一七二七號
內外各科	遠徂診所	吳天任	膠州路二一號	2七二三二號
內外科皮膚花柳科	光陰醫院	金恆生	山東路二〇號	2六四六大號
內外各科	高齡醫院	[illegible]	安徽路三三號	借二八五三四號
眼科	同濟醫院	李同濟	天津路四四號	二七四三九號

國醫

楊善忱返青　照常應診

天津路　震東藥房樓上

健康醫院

院址：肥城路四十七號　電話：二八六〇號

主治　◇內外各科　◇皮膚花柳科　◇產婦科　◇耳鼻咽喉科

特設　戒烟部專戒鴉片海洛英嗎啡等毒品各科有專門醫師負責治療

門診：不分晝夜　出診：隨請隨到

患花柳病者注意　春天已來到　花柳最怕　請速備服

花柳清血追毒丸

專治各種花柳新久毒病毒串入骨小便破爛下疳魚口或多年餘毒未清打針未愈者請速服此藥除根本立有特效勝過藥針十倍定價每盒一元加料二元

淋病服立愈　白濁丸　新久毒火淋症一盒立愈每盒二元

青島代售處　金星藥房山東路　太和藥房易州路　長春堂山東路　聚茂永棧膠州路　泉盛永西鎮汶上路　永世堂奉天路　濟古藥店台東四路　萬和號奉天路　威海福盛永

北京育仁堂　設在青島北京路大洪泰院內三樓

參茸百補腎中靈

參茸百補腎中靈、爲人體大滋補劑、乃用人參鹿茸、及生精補血、固本扶陽等、貴重藥品、遵古法煉泡製而成、此藥能增長腎氣、生精益髓、強健生殖、主治一切虛弱、心腎虛弱、腎虧腰痛、夢遺滑精、陽痿不舉、見色流精、入房即洩、精神疲憊、腎寒精冷、種子無成、頭昏眼花、虛勞咳嗽、驚悸健忘、夜不安眠、凡一切腎虧諸症、服約全愈、久服延年、准保八十老翁、亦能生子每盒一百粒國幣二元每打二十元

劉氏花柳清血掃毒丸

專治男女傳染各種花柳毒病、男淋女帶、撒尿刺痛、小便紅腫下疳爛、結毒歸內、身起瘡疱等症、久毒未清、接染新毒、毒入骨、筋骨疼痛、凡因梅毒發生一切危險之症、打針不好者、服此藥一盒即愈、重病三盒可保除根、每盒國幣一元六角、外埠函購加寄費四角五分

總經理　福海藥房　青島黃島路

代售處　健民藥房大津路　長春藥房石村路　泰和堂東鎮威海路　仁濟藥莊濟口大馬路　太和堂宛縣路　新民藥房大津路

感謝良醫王戒三先生

啓者敝人於去歲誕生後數日即患風象胎驚瀕臨危險經國醫兒科專家王戒三先生診治而愈又次子連患吐瀉已至舌捲勢殆亦經先生治療而痊以上之症皆屬危候得先生之妙手回春遂能轉危爲安愚兄弟感激之餘無以爲報爰登報端以鳴謝忱且將介紹先生寓山東路樂華照像館內其診例爲門診一元出診（街裏）三元（東西鎮）四元（附診）二元市外另議車費在外貧者免費云

張澤生　張祝三　啓

長春路一號潤華工廠

針灸醫士楊道眞

施以毫髮金針、刺肉不痛、出針不流血專治中西醫藥無效一切疑難大症

診所青島觀象一路一號

花柳毒病◇唯一靈藥

搜毒清血丸

△功能勝過藥針十倍▽

此藥發明多年功效奇大神速專治各種花柳新久毒病串入筋骨小便破爛下疳魚口或多年餘毒未清打針未愈者請速服此藥確保除根勝過藥針十倍定價每盒一元二角加料二元四角外埠函購另加寄費四角八分

△保無復發斷嗣之虞▽

青島總經理處　太和春老藥房　小港關後金鄉路二十一號

山東路長春堂　北京路長春堂　山西路長春堂

▲滋養軒廣告▼

滋養牛奶糖　各樣餅乾　滋養櫻花糖　西式糖菓

山東路一六九號　電話二、二四八三號

請至　諸君欲購真正嶗山茶墨水晶石眼鏡

三山誠眼鏡老店

專採嶗山晶石　營業四十餘載　自設電机工廠　聲譽中外馳名　出品精良　定價低廉　堪稱華北唯一

青島即墨路五十五號　電話二一五八六三

海狗強腎丸

◇增加身體的健康◇增加夫妻的愛情◇增加兒女的生育

定價　大瓶三元　小瓶一元五角　加五送貨

廣東藥品商店總經理　山東路　福成祥代理

趙嘯瀾之似小雲處

大擬

名坤伶趙嘯瀾爲荀小雲之得意高足、天賦聰慧、造詣極深、初露頭角即紅遍京師、內外行爭譽爲後起之秀、荀伶歌喉天賦、神韻自然、在四大名旦中首屈第一、故聆小雲之歌、有如華嶽雲屯、金城雨注、沛然不知其所終極、不帶半點做作、小雲本錢如是、故其歌也、間關鶯語、幽咽流泉、變化無窮、婉暢有制、其授徒亦以嗓音最爲注意、嘯瀾秀外慧中、一串歌喉不讓乃師、經悉心刻劃、登堂入室、不特觀者神移、不辨誰何、即小雲亦常謂吾之所長盡爲嘯瀾得之矣、嘯瀾初來島上獻技、顧曲家爭爲欣賞、連日中和座無隙地、非偶然也。

余近年頗唐懶惰、輕易不涉足戲園、衆以近日忽染眼疾、更不欲觀劇、但余素嗜小雲劇、未聆清音已有八載、聞嘯瀾爲高足、且得其三昧、竊有深羨、然欲往觀有妨目疾、不往又深惜遺此機會、質之×君、×君謂「朝聞道夕死可矣」、君何無犧牲性、於是鼓起余之勇氣、冒疾前往、聆玉堂春林四娘兩齣、形容憔悴不幸之蘇三、抑鬱傷神、淒絕人寰、新愁舊恨、刻骨難忘、會審時情景逼眞、自起解至會審處處緊湊、歌喉綽有餘裕、其始也緩、如春雲乍展、其繼也激、如江河奔放、底氣充足、丹田有力、必如是而後可以效小雲、演林四娘則以神仙富貴、多情溫柔、飄然出塵、婀娜多姿、其歌也「如怨如慕、如泣如訴」、「高唱梨園歌代哭、使君聽之亦慘然」、殊屬形容盡致、其台步作風、一擧一動、一面部傳神、會心寫意、道白行腔、處處以小雲爲法、噫觀止矣、×君問余感覺如何？余曰君謂「朝聞道夕死可矣」、余亦覺「夕觀嘯瀾、朝瞎可矣」、×君爲之展然、余亦失笑、略記梗概、以告嘯瀾心荀劇者。

寫在馬連良登台前 介紹來青之扶風社

汝芳

據訊馬溫如已攜張君秋等將於本月二十六日在光陸登台露演、毋論過去島上人仕對馬之印象如何、但以近日島上劇運之白熱化而言、圓滿結果自在意料中、荀馬能謙虛融洽者、此行物益當優於上次、恐荀不甚滿意而已、溫如當能知之、茲將其所之扶風社、除馬與老法而未廣來外、殆爲一色之原班人馬、恐島上人仕多有未瞭者、爰先介紹如次：

張君秋

君秋、李凌楓得意弟子、與尚小雲、四小名旦之一也、年甫念歸、天賦歌喉、嘗從尚綺霞遊、得以弟子禮事之、以故戲路最廣、扮象綽約、嗓音清亮充沛、與梅尤華較、其足有雛鳳清於老鳳聲之勢、於閨門旦、做作亦甚穩健、其私下生活、亦頗有規律、談吐溫雅、風度翩翩、儼然一學子也、惜體格素弱、宜善加調攝、至其謙虛自重、不敢盲然張勢、尤爲後進之模範也、這番來青、料必紅遍青島、遂誌上文焉。

葉盛蘭

盛蘭、富連成科班社長葉春善之四子、現社長葉龍章之弟也、工文武小生、幼坐科富連成、與李盛藻同科、卒業後師事小生願果程繼仙、扮相英俊、嗓音甜潤、唸詞圓正、吐字清晰、爲小生中不可多得之佳才、武工尤其根底、井新反串青衣刀馬旦劇南界關英杰烈、木蘭從軍等、爲人頗和靄、前途正未可限量也。

馬富祿

富祿、富連成三科弟子、溫如之老搭當也、體胖、一如其他名丑、劇多藝廣、桑尤充沛、演青衣（打棍出箱中借屍還魂場）老旦（青風亭會反串喬國老甘露寺串孫權）遍眞妙肖、丑角丑婆大稱絕當世、臨場機變、滑稽突梯、現代丑角中之第一把交椅也。當

袁世海

世海、富連成坐科、工花面、爲淨界後起之秀、初爲荀小雲賞識、竭力提拔、劇藝突飛猛晉、後因故爲荀離、而私下則篤用功夫、藝兼緣侯之長、桑用歷音、作工甚佳、去冬爲馬連良賞識、擢入扶風社與之配戲、聲價倍增、各大班爭相羅致、去歲曾從

馬連良 蘇武牧羊劇照

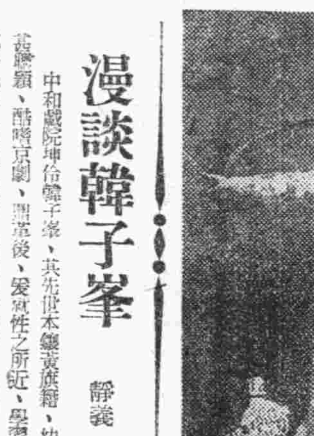

林秋雯之穆桂英劇照

漫談韓子峯

靜義

中和戲院坤伶韓子峯、其先世本鑲黃旗籍、幼喜聽戲、酷嗜京劇、肄業後、爰竟性之所近、學習梆子小生、原名文玉仙、王瑤卿者供奉深愛其才、許爲孺子可育、旋該伶以小生一角、雖屬工精、殊不足以挑大梁、乃改習鬚生、拜在菊壇名宿李玉龍門下、與名鬚生坤伶李桂芬同師、改稱今名、其韓性本其先世所氏、學成歸入奎德坤社當班時顧曲名家、如樊山老人、易實甫諸公、曾有贈唱、嘗云南峯塲對峙、（謂該伶與恩曉峯亦坤伶鬚生）一桂冠三芬、（謂李桂芬、吳桂芬、王桂芬也）其身價已可概見、既而出演奉天、大連、河南、山西、張家口等處、皆所至有譽、事變後來青獻藝、搭入該園、比年以來、常與張文琴合演生旦等劇、如玉堂春、鴻鸞禧天雨花、得意緣、雙姣緣、十三妹、大英傑烈、皆花花相對、葉葉相當、深得入士的好評、其鬚生本戲、如寶蓮燈、御碑亭、慶頂珠、甘露寺、亦皆惟妙惟肖、爐火純青、此次該園聘來新角趙嘯瀾第一天與林秋文、合演連環套頗得觀衆好評。

娛樂

傢伙點

中國戲劇的好處、不獨在絲竹的調和、與歌唱的合乎娛耳的方法、傢伙點、也佔乎一大部份。黃金台劇中、田單念至「哎呀!千歲!」若無單叫頭、行嗎？斬黃袍劇中、趙匡胤唱哭頭：「孤王酒醉將你斬、三弟兮」一若無伶鐘、亦是不精彩的。再如打武戲、尤其要有傢伙點、方顯出精彩來、所以戲裏面的傢伙點、是中國劇、獨有的好處。（再平）

馬崇仁

崇仁、連良長子也、工武生、曾從李萬春班內研習武功垂三載之久、能刻苦、爲論者所稱道、是爲從乃父遠征青島、當能增廣見聞、以爲修學書劍之金鑑也。

馬春樵

春樵爲現代武淨之僅存碩果、與范寶亭許德義等俱爲不可多得之武二花面、拘臉細緻、武工堅實、所飾老戲及「少見的玩藝兒」尤夥、連良戲中如龍鳳呈祥之張飛、借東風之黃蓋、四進士之楊春等、胥有獨到處、工架身段最尤足爲一般後進之模範。

總之、扶風社諸班角色俱爲上乘之材、此次打泡戲已吊爲南陽關、借東風、蘇武牧羊、探莊、青風亭等戲云。

舊劇新語

歌帆

前言

偶然中讀過了趙嘯瀾和程硯秋的全部的玉堂春、對於中國的舊劇的故事上和舞臺上頗有些兒感想、現在以「新話」來「話」舊劇、這並不是內行的劇評、而是隨感而已。

由王寶川談起

王寶釧這齣戲是婦孺皆知的、不僅是在中國梨園界的伶人必需學習的、她曾一度在歐美享過盛名。這原因第一是由梅蘭芳的渡美、第二是由於熊式一的譯成英文劇。

故事上、當然是離不開忠孝節義那一套、但由此、我們可以瞭解中國男性中心社會中的一切。王寶釧十八年苦守寒窰、目的不過是爲了等候薛平貴的衣錦還鄉、如果依照民法來講、五年以上一造音訊消息不明者等於無條件離婚、這十八年悠長時間的等候、對於女性的確是一件絕大的苦刑！但武家坡的相會以後、馬上、薛平貴醜惡的劣根性暴露、會懷着「一刀將她殺死」的很心、他忘了十八年間對於妻子的斷絕贍養、他忘了在吳國曾經犯了停妻再娶的罪名、於是：自利、占有……整個的占據了薛平貴的心。但結果他是被原諒了。

中和兩晚觀劇記

道生

本月十一日至中和觀劇、時屆八時許、已是擁擠不堪、臺上金雁橋已成尾聲、正値曾紹華周益瑞之黃金臺、曾紹華飾田單、上場之二簧原板均有抑揚歎岩之勁力、音沈而韻厚、桑音之寬亮且不用說、尾音之「付與汪洋」收得絕妙、接着「身將臨關推、懷扭社稷愛」二句道白更佳、巡城逢遇世子之「禁聲」、將燈踢翻、來得俐落、接唱之幾段搖板、均悠揚動聽、恰到好處、「水不淸皆因是魚兒攪混」倒板中混之挑腔、如雷揚耳一般、伊立一角由周益瑞配飾、均無甚精彩、此劇不帶盤關、休息五分鐘接上雷峯塔、全劇由紹瑞瀾飾白素貞、林秋文飾青兒、荀富霞飾許仙、札金奎之法海、宋遇春之神將、蕭盛萱之龜精、范寶亭水妖均爲配當、由水漫金山開打起、宋遇春之亮相、異常邊式、與嘯瀾合打之十八棍、極爲熟練、秋文之青兒更是老練、起打均爲不弱、奎富光之武工、更是乾淨俐落、較坐科時眞是強勝十倍、范寶亭之架式、均甚得法、斷橋相會之二六翻板迴轉、煞是好看、唱得亦是婉轉受聽、桑音極爲深晚流亮、就是尚欠寬潤、產子之節、亦爲不壞、尤以秋文飾之青兒、隨機應變、好處極多、最後祭塔之大段反二簧、悠揚味足、咬字之眞切、逼似綺霞、高低宛一氣呵成、極爲在家、歎觀止矣。

次晚（三月十二日）、余戲癮仍不少減、於是又赴中和、是晚上座較前稍差、台上正演連營寨、曾紹華飾劉備、哭靈之寬亮且不用說、尾音皇大後大段唱工及哭板俱佳、氣充力沛、吞吐圓穩、一氣呵成、異常緊湊、聽者無不快心滿意、傅德威之趙雲、工架神色、可以說是逼眞入化、特別開打、對敵全神慣慨、精神抖擻、活現一員虎將、下手爲洪德佑、開打極爲矯健、雙方之亮相、更爲邊式地道、起打乾淨俐落、眞如生龍活虎一般、不可捉摸也、大軸爲一至八本十三妹、由雲何柏起、紹瑞瀾飾何玉鳳、全法宗飾、身段步法以及白口、逼肖小雲、紅柳村之鄧九公由范寶亭配飾、當然是絕佳、活現老英雄之本色、悅來店荀富霞之安驥、扎金奎之華忠、均爲工力相敵、撮石之精彩、更爲精彩、能仁寺由林秋文飾張金鳳、蕭盛萱飾賽西施、周益瑞飾黑風僧、稱搭擋、開打熟練、尤以秋文之慢句原板、深爲入耳、念白頗有藝生之味兒、盛萱之抓很極恰、提婚做媒一節、毫無拘束之情、態度之從容、道白之流俐、與綺霞一模一樣、絲毫不差、殺頭陀之英勇氣概、發爲出女英雄之本色、尤以與賽西施調逗一節、令人捧腹不已、弓牝牛山青雲山亦平平而過、弓硯緣與張金鳳（林秋文）對飼時之情態、亦頗不弱、秋文更是工力相敵、此劇也就圓滿而完。

卡司登舞星 楊妹妹

小陳

楊妹妹蘇州人、曾南樞於東里雲芳、因嗜舞甚熾、各舞場時見其芳蹤、後直接下海伴舞於冠際路卡爾斯登、楊妹妹年將破瓜、小巧玲瓏、身輕如燕、舞時宛若驚鴻、因手腕伶活、每日舞客應接不暇、好自爲之、將來正不可限量也。

英男兒萌

男性荷爾萌

強精健身 延年益壽

英男兒萌者、即由男性青年尿中提鍊而得之男性荷爾萌也。其力價俱曾經過動物試驗而嚴定單位、又據各方面臨症應用之結果、咸認此劑確能增進食慾、改良血色、增加體重、減退疲勞、振勵精神、以至於心身愉快、行動活潑、尤如對於初老衰弱・老年衰弱・病後衰弱之人、其効更著云々。（詳細仿單函索即寄）

〔包裝〕片劑（一萬雞冠單位）二〇片 五〇片 一〇〇片
注射液（一萬雞冠單位）五管 一〇管 五〇管
（二萬雞冠單位）五管
各大藥房 均有經售

株式會社 武田長兵衛商店
總行 日本大阪市東區道修町
天津辦事處 天津日租界旭街
北京辦事處 北京宣武門內大街
青島辦事處 青島宮縣路一號

41(5)64

註冊商標

醫學博士 森田資孝先生推賞

頭痛聖藥 腦新

頭痛!!宜速服

腦新如遇頭腦疼痛非常難忍時、頭目眩暈神智昏迷時、或讀書過度精神疲倦時及惡醉宿酒未醒時、倘速服腦新可立見奇効、其効若響、服後三分鐘、頓覺頭目爽快神智淸新、苦痛若失、有如夜月秋遊能有心曠神怡之妙、此偉績確爲本劑獨具之特長、且雖連續服用、對於腦神經或心臟胃腸等、決無副作用、亦無影響、孕婦服用亦無害

主治 偏正頭痛・頭眼花・防神經衰弱・惡醉宿酒…

藥價 四包…二角 七包…三角 十包…五角 二十包…一元 六十包…二元 百二十包…五元

荒川長太郎合名會社

青島家畜醫院
▲犬馬診療 經驗豐富
▲門診出入 收費低廉
電話 三一七一 遼路 五十一番號

敬送 並贈

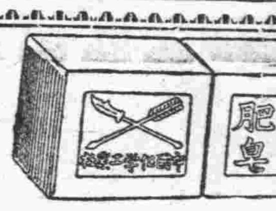

箭刀老牌 洗衣肥皂 去垢最速 泡沫最多
茲因存貨售罄候下批到貨再行登報廉售
青島李村路三三號 永泰昌

精神治病不針不藥
精神治療專家宋本昭啓
地址 定陶路十八號

青島 競東大藥房
西藥原料 名廠成藥 注射藥針 醫療器械 衛生材料 化妝香品 歡迎主顧 價目克己 外埠函購 原班回件
天津路十六號 電話二六六〇九號

宏興鷓鴣菜

須服

鷓鴣菜能補兒童身體兼有開胃除病之效瘦弱者服之轉爲肥壯

青島北京路山東路 天合益大藥房經理

楊道眞大夫 專門根治 花柳淋病 保險速愈

請你先到別的醫院盡量扎針吃藥如果百治不愈者再來本所詳細診斷按病用藥扎針立見功效即知醫藥精良本所由美國購來最新藥品聖藥德國六〇六壓倒法國九一四並各種清血針專治各樣花柳大症各樣淋病保險治愈永不再犯如病不好原錢退回美國針二元四元六元十元二十元至三十元並兼治男婦內外各科疑難大症

地址觀象一路一號楊道眞診所

鼠瘡瘰癧 乾坤瘰癧丸

馳名全球 淋濁專藥 尅淋敵 五淋白濁 一盒保好

青島金鄉路太和春經售

小兒聖藥 李琴圃福幼餅

擅治小兒瘟疫發熱痰喘咳嗽等症 每瓶五角 藥房均售

琴圃兒科醫院發行 吳淞一路九號 電話二四四七六號

張萬年大夫

特備近代科學化各種電器治療 採取世界最新技術 選用中西名廠持效靈藥 憑十五年以上臨床經驗 對於初起久患屢治不愈 頑固疑難之 花柳淋病 確具把握 負責根治

○時間自上午八時至下午十時隨到隨診

電氣專家

新到大批歐美電機 兼包一切電氣工事

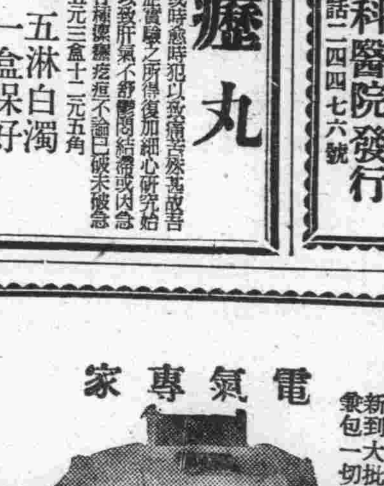

批發零售按裝修理 價格公道歡迎惠顧

凡貴廠電機發生障礙時請速電告敝號當立即派員前往檢查概不取費決不食言

青島復興電業謹啓 濟寧路五十八號 電話二四六八八號

營業科目
辦理海陸轉運事業 倉庫營業、報關代辦 包裝部、運搬貨物 總經理水火保險一切事宜 關於直接或運輸資金之墊付

國際運輸 株式會社 青島支店
山東路一八三號 電話二八一〇五 代表八〇一號
荷扱所 北京路 電話二八三三號
本社 大連
支店 營業所、日滿各主要地及膠濟、津浦、京漢、京包、北寧、各主要驛

中和大戲院
現款購票概不記賬 電話定座一律無效

尚君小雲得意高足青衣花衫著名坤伶
正宗鬚生 管紹華 趙嘯瀾 青年武生 傅德威
宋遇春 林秋雯 尚富霞 范寶亭
張德良 洪德佑 周益瑞 札金奎 蕭盛萱 徐霖甫 李盛芳 奎富光 朱錫林

〔午戲〕龍鳳 白挑 宋遇春 傅德威 全部御碑亭 趙嘯瀾 管紹華（金榜樂 大團圓）
〔夜戲〕滑油山 徐霖甫 林冲夜奔 傅德威 捉放宿店 管紹華 全部峨嵋劍 趙嘯瀾

明日夜戲預告 黃龍基 傅德威 拿 失街亭 空城計 斬馬謖 管紹華 全部秦良玉 趙嘯瀾

先期售票 對號入座
夜戲價目 池座前十排四元 池座後六排三元 樓上正廳三元 樓上邊廂二元 樓上後四排（北邊）二元 加捐在外
售票時間 每日上午十時至下午九時

市場週間回顧 生油米升提 期現紗布市況猶豫

本報特訊　本週內本市之期現生油銷路、雖日有升沉、然無大變化、自週初至週末、並未發生劇烈變動、僅有些許之升沉、惟週末呈顯然之升提、期現紗布週中銷路頗好、然因外埠不振、本市亦難獨望其大漲、故自初至終、並無顯著之升沉、僅呈平硬之象、茲誌本週內交易情況如下。

【油米】【週一休市】

週二、生油銷路率轉呆滯、申洋對貨買不急、勉強以原價成交、安價八十元、現生米市亦退縮、安價由三十六元五角至四十元、期市初開站價尚高、因現銷不暢之故、旋即退落、旋經軟者乘機追疲、遂漸墜落、後場因過磅不佳之影響、愈感不支、一再低垂、三月油收盤七十八元七角、四月油收盤七十八元、三月米收盤三十九元五角、四月米收盤三十八元六角、週三、申洋兩幫對現油雖意在勸價進辦、而貨主抗價不售、仍以原價成交、露強硬之態、安價仍爲八十元、現生米亦露堅強光彩、火車生米三十三元五角至三十八元五角、西南口生米三十九元至四十元〇五角、期油米以現銷強硬、初拍即見升騰、且步步起落、旋存狩納利傾拋、市受壓迫而轉迴落、尾市入徘徊之途、後場大致尚平和、三月油收盤八十元、四月油收盤七十九元六角、四月米收盤三十九元一角五分、週四、申洋幫對現油意在勸價、又因期市豐落、遂落一元、以七十九元之價妥交、現生米情況亦呆滯不振、火車生米三十五元五角至三十八元、西南口生米三十八元五角至四十元、期市因已存兩方吞吐均不甚活、故沈悶不易開展、後場尤轉低垂、三月收盤七十九元五角、四月油收盤七十八元五角、四月米收盤三十八元六角五分、週五、現生油因受昨期市退縮打擊、勉強以七十九元之原價成交、現生米授受平和、火車米三十六元至三十八元、西南口三十八元至四十元、東口米四十二元、期市初拍猶豫、尾市人情略醒、稍見振作、後場咨狩力謀訂補、市乃徐徐上升、近期油硬氣尤堅、三月油收盤八十一元八角、四月油收盤八十元〇七角、四月米收盤三十九元八角、週六、現生油米仍爲申洋幫進辦、市況挺秀、現生油安價八十元、現生米四十元、期市人氣亦見好轉、又兼現銷頗佳、故提升元餘、三月油收盤八十二元二角、四月米收盤四十元〇六角、以本週六與上週六比較、現生油米無漲落、三月油升一元四角、四月油升一元七角、四月米升一元四角云。

【紗布】【週一休市】

週二、現銷紗布雖客幫稍見活動、然受外埠退縮影響、依然續落、現布（雙龍）四十元〇八角落至四十元〇一角、現紗（二十銀月）一千三百二十元、期市人情不甚開展、且外埠退落、人情恒惺、一再垂落、三月布收盤三十九元五角、四月布收盤三十九元八角五、週三、現紗布銷路略見好轉、有些微之返升、現紗（二十銀月）一千三百四十四元、現布（雙龍）四十元〇七角至四十一元三角、期市標紗洋幫撫售、求進者勇躍、市況翻然、期布因外埠返升、相率進辦、市乃節節升提、後場無略減色、然不見退縮、三月紗收盤一千二百三十九元、三月布收盤四十元〇五角、四月布收盤四十元〇九角五分、週四、現紗布初拍返升不少、然人情不堅、旋即下垂、退回原防、現紗（二十銀月）一千三百五十五元、現布（雙龍）由四十一元七角至四十一元一角、期市因受戶仍乏勇氣、依然翊躍不前、三月紗收盤一千二百四十元、三月布收盤三十九元九角六分五、四月布收盤四十元〇三角、週五、現紗布銷路稍平和、無何軒輊、現紗（二十銀月）一千三百四十五元、現布（雙龍）四十元〇八角、現布前場稍具挺秀之姿、後場因申市告疲、即又退縮、三月紗收盤一千二百三十八元、三月布收盤三十九元五角、四月布收盤三十九元九角、週六、現紗布市銷路平和、無何軒輊、現紗（二十銀月）一千三百四十二元、現布（雙龍）四十元〇八角、人氣頗堅、三月紗收盤一千二百三十七元、三月布收盤三十九元六角七分五、四月布收盤四十元〇六角五、以本週六與上週六比較、現紗僅升少許、現布無何軒輊、三月布升三四角、四月布升二三角云。

冀省沿海荒田 積極墾殖工作 第一期試種日本稻

北京通訊　華北當局爲謀華北農產增加、俾民衆生活得以根本鞏固、值此建設事業繁興中、對於華北荒地開墾事宜、更積極進行、因之曾開創華北墾業公司、並於前日在銀行公會舉行創立會、自是對於華北荒田墾殖事項、分別計劃進行、俾謀人盡其才、地盡其力、使荒野之區、變爲肥沃腴壤、此項計劃、已向當局呈請中、如冀東地區、沿海地方已計劃開墾五千畝、五年後墾地可達八萬畝、此外對於應用、所需勞工、設法獎勵外、並擬定給予應需種子、準備援助播種、並備有日本優良稻種若干、如陸羽稻、朝鮮頭等種散放播種、提倡種殖增產、將來預料此項新墾田地、對農產發育後之黨田力量尤大、預料上述各項實施後、各地荒田頗可期待云。

麵粉漸迴落 每袋約落一角左右

本報特訊　近來本市之麵粉市銷路、雖無多大變化、然微含欲升情勢、近中因惠民社大量配給荷米、及外埠來源頗豐之故、但又漸露疲跌模樣、十五日之麵粉市銷路、突轉軟化、每袋約有一角餘之回落、茲誌安交價格如下、

砲車粉	十六元三角
雙鉄粉	十六元二角
火磨粉	十五元二角五
飛英粉	十五元二角五
金豹粉	十六元二角五
龍蝦粉	十六元二角五

華北產業研究所 改良畜種

北京十五日中華社電　華北農產科學研究所、現以華北地帶

華北墾業公司 設立營業處

北京通訊　中日當局爲強化東亞共榮圈、由中日出資創辦墾業股份有限公司、各節迭誌報端、茲聞該公司董事長姚國楨爲謀食糧迅速增產計、在北京東城東昌胡同五號、成立營業處、開始辦公、以利進行云。

對華北水害 謀澈底解決 建設總署確定計劃

北京通訊　華北連年發生水害、經濟之損失難以數計、建設總署爲謀澈底之根本解決水害問題、本年度之工作將首先側重於防水治水兩大目標、於汎期以前就各工程局所轄之範圍、組織防水委員會並網羅當地各關係機關領袖充任委員、以期防汎工作之圓滑推行、又建設總署對於水運建設事業亦甚注意、本年首步工作即爲策劃改修津保間大清河（天津保定間）因良以大清河負有津浦京漢兩鐵路線聯絡之偉大使命、其性質之重要不容漠視、以前河道不完整、水量不充足、對於航運諸多隘礙、將先行派員調查測量並準備於保定白洋淀之一段、築閘門一座、白洋淀至天津段進行河道之濬渫工作云。

國府農礦部 召蠶繭會議 減少產額免農村損失 增對外輸出以裕民生

南京通訊　農礦部農政司、鑒於世界戰爭、日愈擴大、同時去年吾國絲繭積存爲數甚巨、本年育蠶之期將屆、恐蹈生產過賸之危險、擬具『減少蠶繭生產提倡絲製工業方案』一則、當由總部長分別緩急、加以批准、現該司正忙以呈報并召集等各項手續、茲將原方案披露於後、

絲繭減產方案

民國三十年絲繭減產方案、查蠶絲爲吾國對外輸出之大宗、國際貿易恃藉此以求平衡、事變前、有全國蠶絲統制委員會之設立、其任務爲操縱國外生絲市場之需要、而支配國內之生產數量、使蠶商得以調劑、供求可以平均、既以保護農民之生產、更以防制絲價之慘跌、法至良意至善也、事變後、此機關無形停頓、以至蠶絲之生產漫無統制、爲以二十八年及二十八年春季、因國內法幣貶值、國外絲價飛漲、造成吾國歷來未有之高蠶價、（鮮繭每擔四百元）農民不察國際形勢、以育蠶爲利藪、商人更利用時機、大量濫造蠶種、以致品質不良、生產過剩、造成二十九年秋季繭市場疲敝之狀態、夫生產過剩之害、與不生產相同、其影響農民經濟與絲繭前途至深且巨、職等審時度勢、覺本年蠶絲產量應有減少之必要、其理由有四、一、太平洋風雲日緊、國際間生絲之銷路日蹙、二、去年積存數量甚巨、三、統制未除、四、國內消化量不增」、本司職司農政、關於民之福利、應未雨綢繆、防患未然、本年絲繭既有減產之必要、自應計劃如何以謀實施、使能應需求合乎環境、抑有進者、提倡絲製工業、疏通蠶絲之運輸（尤爲今後吾國蠶絲事業之要務、茲擬具方案如左、

召開蠶繭會議

一、擬於本月十五日召開蠶繭減產會議、「說明」、減少蠶繭生產、全繫於蠶種之支配、本年江浙兩省共製蠶種約一百五十萬張、應減少生產若干淘汰蠶種若干各地之情形不同而蠶種之出庫約在四月初旬故擬請於本月十五日召集江浙兩省建設廳長京滬兩市社會局長及華中蠶絲公司商討具體辦法、爲事實之需要、更應函請工商財政兩部、并與亞院派員列席、會議任務、一、確定本年絲蠶生產之最高度、二、如何陶汰劣種、三、如何以謀今後蠶種之統制、四、如何謀出口之增加、及蠶絲用途之增進、

調查積存絲繭

一、擬請派員調查江浙兩省積存絲繭數量「說明」、自去年秋、蠶絲生產過剩加以統制輸出、江浙兩省積存絲繭之數量甚鉅、應派絲查明確數、設法解決、并作蠶絲減產會議之資料、

發行蠶絲公債

三、擬請會同工商財政兩部呈請行政院發行蠶絲公債一千萬、收買積存絲繭、其數量甚鉅、應由政府設法救濟可援「民國二十年發行絲繭公債六百萬元之先例、由政府發行公債一千萬、將民間積存絲繭、悉數收買、再以政府力量、與友軍作整個之交涉、使之運出海外、

積極提倡製絲

（四）擬課合同工商部積極提倡製絲工業「說明」、減少蠶繭生產、乃消極之辦法、提倡絲製工業、擴充蠶絲用途、始爲積極辦法、當此海外銷路日蹙、國內工業發達之時、應積極提倡絲製工業、以裕民生、且江浙皖三省境內絲綢廠甚多、應政府與商人合力恢復之。

各種雜糧 銷路呆滯

本報特訊　本市之各種雜糧市銷路、因存底頗豐、來源圓滑之故、故欲升不能、且露呆滯不振之象、十五日之各種雜糧、仍無何軒輊、僅有些微之升沉、以目前情勢觀之、近中似無若何開展、茲誌安價如下、膠州小米二十七元、火車高粮十七元五角、火車荷米十六元五角、火車元豆二十一元五角、火車豌豆十八元、火車小麥三十一元云。

妨害新法幣 治罪條例文 國民政府公佈施行

南京十五日中華社電　國民政府頃明令公布妨害新法幣治罪暫行條例、茲將明令及條例原文誌之於左：

國民政府令

茲制定妨害新法幣治罪暫行條例公布之此令、主席汪兆銘、兼行政院院長汪兆銘、立法院院長溫宗堯、財政部部長周佛海、司法行政部部長李聖五。

條例原文

妨害新法幣治罪暫行條例「中華民國三十年三月十三日公布。」

第一條、本條例所稱新法幣者、謂中央儲備銀行所發行之紙幣。

第二條、故意妨害新法幣之流通、或破壞其信用者、處五年以上有期徒刑、得併科五千元以下罰金、罰前項之罪、並觸犯其他罪名者、從重處斷、第一項之未遂犯罰之。

第三條、拒絕使用新法幣者、處三年以上十年以下有期徒刑、得併科五千元以下罰金。

第四條、凡銀行、銀號、錢莊、典當、及其他公司行號、有第二條、第三條情形者、除犯人依各該條治罪外、並取銷其營業執照。

第五條、凡公私團體軍民人等、知有第二條至第四條罪狀情形者、應立即報告警察機關逮捕、移送法院訊辦、前項情形經法院訊實判處罪刑確定後、應通知原送案機關轉報財政部、對原報告人酌給獎勵、但藉故誣陷者、應依刑法誣告罪處斷、第二項之獎勵辦法、由財政部另定之。

第六條、對新法幣犯刑法僞造貨幣罪、並各條之罪名者、均依刑法處斷。

第七條、本條例施行期間定爲二年。

第八條、本條例自公布日施行

各市場沉寂 匯水耗色仍增

又訊　津市各業市場、每屆春秋河道開通之初、向例均爲交易活潑時期、本年以銀根吃緊關係、及局低物價政策、已奏偉效、所有各業及客幫之囤積投機者、飽受打擊、對交易均有戒心、復以近期匯水耗色增加不已、一般人均將視線集中匯水一項掉款華中、企圖匯水便宜者、仍大有人在、因之各業市場頗行沉寂、日來交易極爲冷落、更有一部銀錢業者、曩在匯水耗色低微時、匯款至滬、貪圖些許微利、乎是無法將款掉回、因而感受銀根奇緊痛苦者、亦屬不少、由於上述各原因、匯水耗色只有日增、各貨市場亦益低滯、日昨已突破三千七百元、頗有躍出四千元之勢、同時目下一般商人已認匯水耗色增加達四千元之高峯、近在指顧、由是金融益呈滯塞、銀根日益堅緊、近期各市場陷於沉寂已毫無起色、且以商戶急於換錢者、多將手中存貨忍痛賤價拋售、而砂糖、人造絲、靛水五金等市場日來尤不少拋出者、故各該貨行市日均呈低落之局、其他市場雖目下猶勉強支撐、但長此以往則各貨物價只有日趨低落而已云。

糖進口量減 津海關二月下期 祇一百零二公担

天津通訊　天津海關食糖輸入、供給京津、京包、京漢沿綫各地、每月進口者、多至數萬公担、少亦數千公担、最近數月太古糖中國糖運入稀少、據天津商品檢驗局、統計二月份下半月進口數量突然銳減、不但太古中國糖中斷即日本產除少數之乳糖葡萄糖外、大倉出品白糖、赤糖及台灣糖、並無一公担輸入、開未有之紀錄、茲將津海關二月十六日至二十八日、由日本輸入葡萄〇二〇、價值五〇元四〇、又亂糖〇二〇、價值五九元五五、由大連運入葡萄糖一〇二公担二〇、價值六七五〇元四〇、三項數量共爲一百〇二六担四〇、總值六千八百〇九元九角五分云

濟五金市況 依然無開展

濟南通訊　濟市五金市、近日市況依無開展、外銷仍極呆滯、門售交易亦頗稀薄、但一般認爲各項工程將屆繁興之期、五金市況俟不能久居頹唐之境、故現時人情雖仍無振作、但各貨價格稍平穩、祇情近中或無更動、茲將本市近中開價錄後、

各貨	行市
洋釘子	每桶七十五元
三分寸半扁鐵	每斤七角
六分元鐵	每斤五角六分
三寸元鉾	每斤七角五分
乙字鐵	每斤七角五分
二寸丁字鐵	每斤七角五分
單頭法條	每打二元二角
十號紅銅絲	每斤三元六角
八號黃銅絲	每斤四元五角
十二銅絲	每斤四元五角
二十號黃銅片	每斤五元三角
六八號紅銅片	每斤六元六角
三〇號鉛鐵	每張七元八角
四分鐵管	每英尺一元四角
六分鐵管	每英尺一元八角
一寸鐵管	每英尺二元一角
七號鉛絲	每百斤六十八元
九號鉛絲	每百斤六十八元
十號鉛絲	每百斤七十元
十二號鉛絲	每百斤七十元
六分秋沛釘	每合三角五分
二寸八號木羅絲	每羅三元六角
一寸七號木羅絲	每羅一元六角五
四寸合扇	每打六元三角
一寸合扇	每打一元三角

石門經濟 躍進繁榮 金融業活潑

石門通訊　京漢線及滄石路各地貿易多以石門市爲中心、最近自滄石鐵路完成後石門之經濟界裨益尤多、繁榮日增、而所有土產品特產品之集散能力增加、而各地貿易亦隨之進步、金融界方面、除各銀行分行辦事處加強機構外、一般經營匯水業者、亦日臻好況、現由冀中各縣城市、對京津德州濟南之往來匯兌事項日益增多、一般經營該業者頗呈活躍、而石門市之繁榮無形中成爲冀中貿易中心、據悉石門市內舊年後匯兌業者增加、而往來京津德州濟南及冀中各地之匯款、亦頓呈激增、估計舊年後月餘間已達數十萬、一般商人認爲石門經濟發展、前途正未可量、即京津方面商賈、亦多準備赴石門活動云。

津植物油 上月檢查合格數量

天津通訊　本市出入口植物油、經商品檢驗局驗查合格者、計自一月十六日至二十八日、總額達一五〇六、五八公擔、價值五〇九九二七、三〇元內花生油六三五、〇四公担、價值六六〇四四、一六元、芝麻油二〇三、二八公担、價值二五八四〇、〇〇元、其他油六六八、二六公擔、價值四一五〇四三、一四元云。

出口貨物

平安丸十五日去滬　落花生實、二〇〇〇包、落花生油、一〇〇大桶、黃豆、六七〇〇包、豆餅、三〇〇〇包

奉天丸十六日去滬　落花生實、八五包、綠豆、一三〇〇包、黃豆、一七〇二包、洋酒、三箱、冬菇、三〇箱、鮮魚、三五桶、山楂、九件、牛骨膠、一五〇件、草編、二〇包、豬鬃、三箱、草扇、二五包、銀紙、二箱、摩托車用品、一〇箱、冷藏庫、一件

進口貨物

成都號十五日來青

香港貨　澱粉、二〇〇包、藥材、二五件。

上海貨　白米、四七三包、麥酒、八〇桶、布疋、三一件、毛綫、二〇包、棉毯、一包、肥皂、三箱、橡皮車胎、一箱、書籍、二箱、雜貨、一件。

內外市況

本市市況（三月十五日）

○棉紗期貨前場

三月開	1242.00
最高	1242.00
最低	1237.00
收盤	1237.00
成	30件

○棉布期貨前場

三月開	39.60
最高	39.75
最低	39.50
收盤	39.675
成	450件
四月開	40.10
最高	40.20
最低	40.05
收盤	40.15
成	2400件

○土產期貨前場

生油

三月開	82.20
最高	83.10
最低	82.20
收盤	82.90
成	80車
四月開	81.20
最高	82.20
最低	81.20
收盤	82.20
成	960車

生米

四月開	40.00
最高	40.60
最低	40.00
收盤	40.60
成	72車

○棉紗現貨

16支	
寶船	1283.00
豐島	1285.00
20支	
銀月	1340.00
五星	1315.00
豐島	1295.00
32支	
五星	1630.00
花蝶	1640.00
42支	
豐星	1655.00
來寶	1650.00
嘉合	1690.00

○棉布現貨

雙龍	40.80
	40.70
花鳥	40.50
	40.40
五星	40.20
三桃	40.40
	40.20
	39.90

○土產現貨

生油	80.00
成	1040擔
生米	39.00
成	800包

○麵粉市

炮車	16.30
雙鉄	16.20
火磨	15.25
游魚	14.85
英飛	15.25
金豹	16.25
龍蝦	16.25

○雜糧市

膠州小米	27.00
火車荷米	16.50
高粮	17.50
菀豆	18.00
元豆	21.50
小麥	31.00

○大阪棉花 前場開盤

三月	77.75
四月	77.75
五月	77.75
六月	77.75
七月	無市
八月	無市
九月	80.00

○大阪棉布 前場開盤

三月	5.000
四月	5.625
五月	5.960
六月	6.165
七月	6.240
八月	6.300
九月	6.300

○大阪棉花 前場收盤

三月	無市
四月	無市
五月	無市
六月	無市
七月	無市
八月	無市
九月	79.90

○大阪棉布 前場收盤

三月	4.760
四月	5.360
五月	5.900
六月	6.000
七月	5.890
八月	5.950
九月	6.020

海外市況

○各國金銀塊

倫敦金塊	
現貨	168.0
倫敦銀塊	
現貨	23又2分之1
期貨	23又16分之7
紐約銀塊	
現貨	34又4分之3

○紐約股票

司其非	57又8分之1
阿那空達	24又4分之1
鐵道股票	28.01
工業股票	122.73
諸項股票	32

○東京短期 前場開盤

新東	115.70
鐘紡	155.40
滿業	63.60
日魯	63.40

○大阪短期 前場開盤

新東	115.80
大新	57.80
鐘紡	155.70
滿業	63.50

○東京滙兌相場

對美	
賣	23又16分之7
買	23又32分之15
對英	
賣	12.0
買	12又2分之1

○正金銀行建值

對美	23又16分之7
對英	12.0

○軍票交換相場

50元又0分之0賣	
50元又4分之1買	

○美國向各國匯兌

美英	403又2分之1
美華	5.80
美日	23.47

○三個月期貨

美英	不
美法	立

○美國向歐大陸匯兌

美德	40.05
美法	2.30
美荷	不立
美比	不立

○英國向各國匯兌

英美	402.50
英法	不
英蘭	
英德	立

○英國向東洋匯兌

上海	3又32分之17
孟買	16又32分之1
香港	13又32分之1
新嘉坡	24又16分之3
日本	12又2分之1
巴達比亞	7.58
西貢	11又4分之3

塗必靈、專治各種皮膚諸症

補品權威　荷爾蒙製劑

永補賜保命　補針　補丸

能治諸虛百損　增加身體活力

各大藥房均有經售

上海鳴康藥廠監製

萬應止痛片、能治一切痛症

紫如瘦骨仍保命賜通普射注

維他賜保命　何以注射長命牌而功效立見？

十年良藥：功效獨到

維他賜保命成分之名貴可稱舉世無匹內含標準十字形內分泌結晶體維他命B、D、結晶胎盤荷爾蒙人參鹿茸之精華等主治一切虛損女用內更加卵巢濾胞內分泌結晶體有調經補血之特效絕非市上稱補針補丸類者所可比擬也（用本品戒烟功效卓著）

信誼藥廠監製　全國藥房均有出售

贈閱　精美小冊一種「神童」「寶鑑」函索即寄

青島辦事處亨盛洋行內　青島膠州路一二號電話三一二一四一號

M 511

萬人油

驚其價廉喜其靈效

用本品能使肌膚柔狀美麗不但能防止面皰、酒刺等發生並能迅速治愈毒虫之咬傷瓢切傷乃美容醫療兼全之家庭必備品

外科主治：刀傷　跌傷　咬傷　火傷　燙傷　凍瘡　發傷　頭暈　目眩　腰骨　節痛　牙痛　耳痛　痔漏　出血　毒蟄　蟲咬　疥瘡　各瘡　頑癬　汗斑　化粧　潤膚　紅斑　麻疹　手足　酸軟　胎瘡　潰爛　毛孔　發癢　狐臊　腋臭

內科主治：心氣　肚痛　寒熱　瘧疾　四時　感冒　吐瀉　腸胃　胃腸　各疾　絞腸　痧痛　暈船　暈車　泰飲　頭痛　時行　瘟疫　消除　百病

上海環球公司

目代理品

兒比利（淋病藥）

丹寶靈井藤

元衿（去衣領之污垢）

精土保

（樟腦十數倍）

（倍百四淋他腦）

髮麗露（染白髮）

玉乃惠（婦人座藥）

必來飛（水藥鋪滅）

香子蚊（龍馬牌）

陸海軍御用工場　保土谷曹達株式會社製品　各國協定常盤會鹽酸加里指定販賣店

華北總批發處　發賣元　寅屋大藥房

青島膠州路山東路角　電話二五六一六　二九六一七番

里加酸素鹽（入納社會火柴各）

達曹化酸過

里加酸青（用解溶銀金）

粉晒酸蓚

達曹性苛（容量300瓩　20瓩）

劑白漂粉麵

酸鹽　酸硫

酸硝

用業工他其

品藥療醫

料材生衛

售零發批

拜耳十字商標　良精品質保證

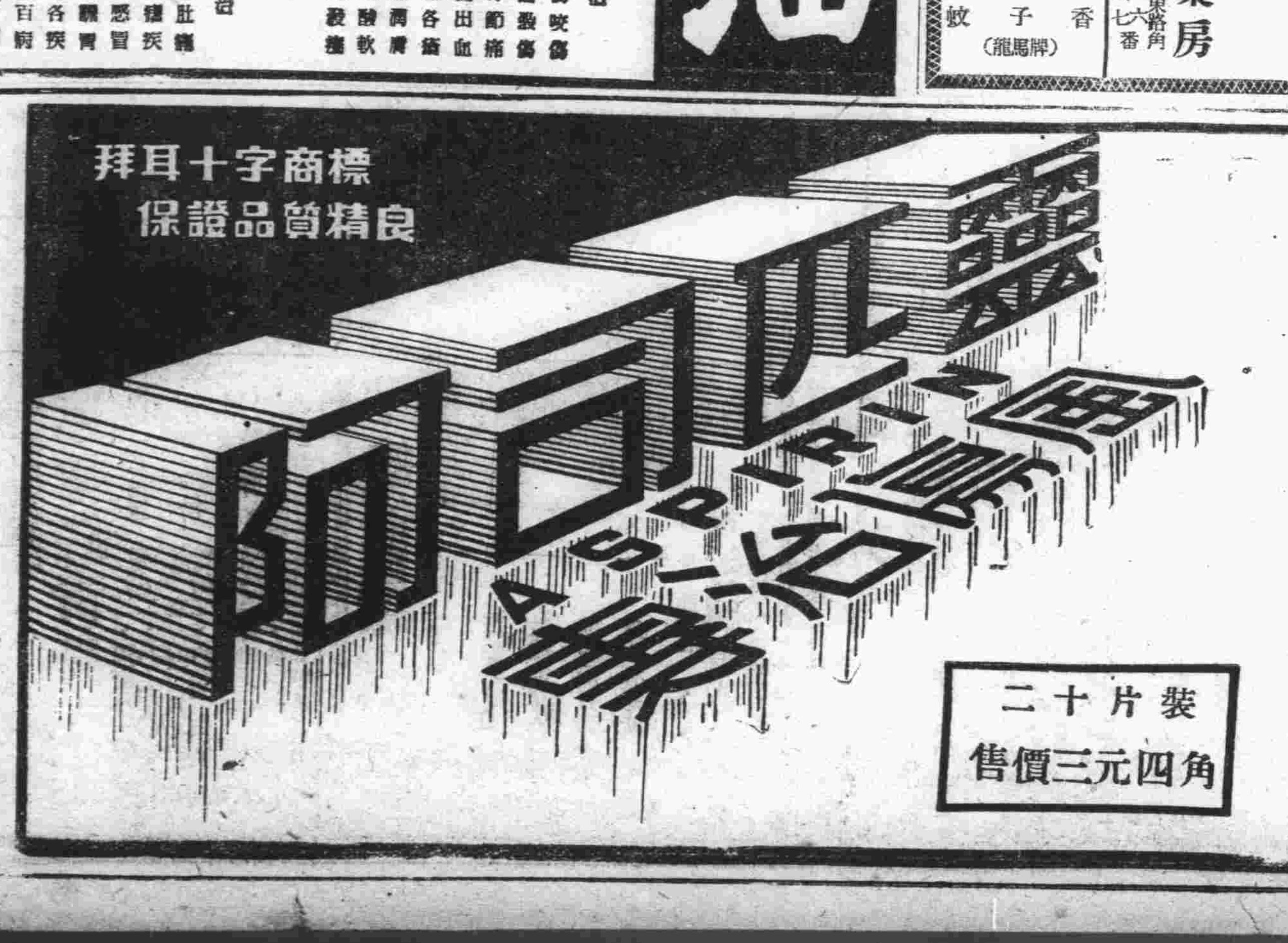

裝十二片　價三元四角售

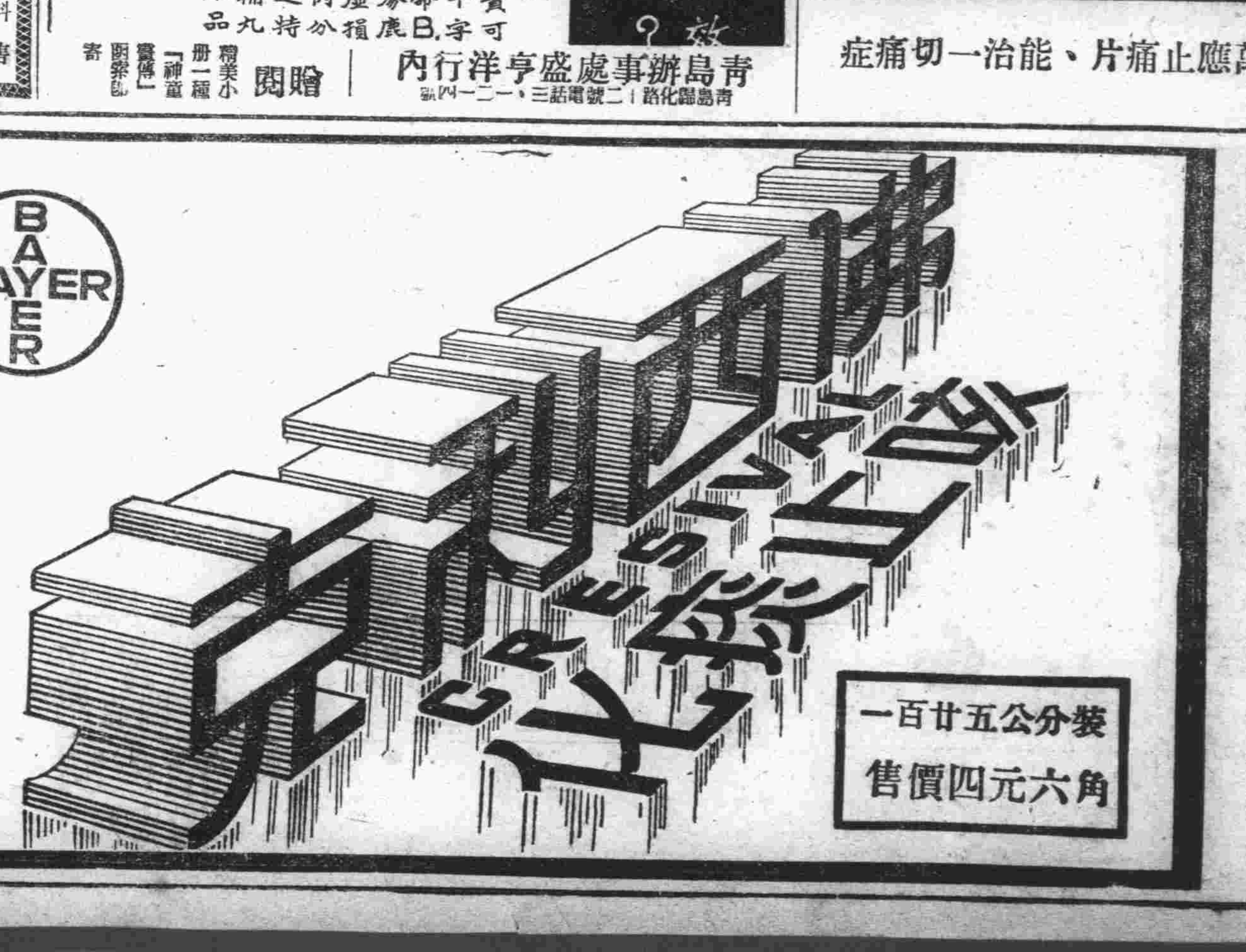

裝一百廿五公分　價四元六角售

本年天花毒力劇烈 須共同澈底嚴防

市民應從速種痘保護健康 衛生局馬局長昨發表談話

值茲天花流行之際、市民對於自身之健康及公共衛生、極應注意、且本年流行之天花、含有劇烈之毒性、苟經感染、即難不治、本市衛生當局、爲保障市民之安全、雖已實行預防種痘、而市民接種者僅及全市市民之半數、故邇來患者、屢有發生、本市衛生局馬局長、對於市民之保健、極爲重視、以爲市民之健康均應自己愛護自己、自動受種牛痘、苟能如此、則本市公共衛生自可達圓滿之結果、不然、市民自己不知愛護自己健康、忽略公共衛生、官家之免費種痘亦不肯接受、則對於防疫之進行異感困難、故希望市民、均速自動種痘、尤其對於子女、萬勿觀望、馬局長對此並發表詳細談話、希望本市之知識份子熟讀後、向不識字之市民、不明瞭防疫之市民、講解勸告、協力本市防疫、唯是盼焉、馬局長談話如下：

△天花之傳染力▽

天花是一種傳染力很强烈的傳染性疾病、在衛生事業不甚發達之中國各地、是常有發生、且時有可怕的劇烈流行、所以多年以來、中國人之患痳面者、較無論何國爲多、就中國天花而致死者、更是不可勝數、就從這一點看、足以證明吾國人對於天花疫的預防仍未足注意的了。

△過去之不注意▽

關於從前本市之天花病症、可說每年均有發生、不過有劇烈的流行和輕微散在的不流行的時候罷了、每年內患天花而死者、總有相當多的人數、過去因衛生設施之不完備及防疫障容之不緊密、再加人們不明瞭防疫眞理、縱有發生、亦敷衍漠視、並不十分注意亦可說是我們的幸運、未遇到嚴重的流行而已。

△今年毒力劇烈▽

本市週自上年十月發見天花患者一名後、嗣後陸續發生、本年一、二月份、更形猖獗、流行迄現在已發生四十餘名之多、雖經當局施行防疫處置、及舉辦臨時種痘、接種者已達二十九萬人、將達三十萬之譜、但患者依然發生、不見減少、足見本年天花之毒力、較往年爲强大、傳染甚易、故望大家仍須努力、共同嚴防、以達徹底撲滅之目的。

△預防應種牛痘▽

預防法、天花病的唯一預防法、即是接種牛痘、以前世界各國、都與我國一樣、時有天花發生、自從種痘法發明以來、各國的天花發生率、就意外的銳減、時至今日、可說絕無僅有的發生很少了、這就是「引種牛痘可以徹底預防天花」的一個確實證明。

△須在未感之先▽

關於種痘、有一樣重要的意義、須向大家說明、就是「當天種痘、當天不能發生預防効力」、因爲牛痘接種在人體上後、須經過三星期的時間、人體內纔發生抵抗天花病的能力、不是一種上就有抵抗能力的、所以大家要想預防天花病、不侵害自己的健康、須及早種痘、等到已經感染到身體上的時候、種痘也不能預防了、關於這一點、大家須徹底明瞭纔好

△小兒易於感染▽

今年本市發生的患者中、以小兒佔着多半的數目、我們施行種痘、雖達三十萬人之譜、但十分之九、種過的都是大人、十五歲以下的小兒種痘者佔着極少的數目、所以近來發生的患者中、仍以小兒爲多、希望爲父母的人們、若要使你們的兒女活潑健康、就應當趕快的前往附近的醫院施行種痘、以免天花的侵襲！

△天花流行期間▽

天花之流行期、四時均有發生、關於防範天花之辦法、雖然吾國亦有接種牛痘之舉、但僅知其發於春季、而不知四季隨時均有發生也、故吾國之種痘僅亦一次爲限、殊不知種痘有效期爲時甚暫、其逾有效時期、依舊能夠感染、是以希望市民明瞭此意、在流行期間務須種痘、以免自誤、而得公共衛生。

△勿再移棄屍體▽

每值傳染病流行期間、本市恆有移棄屍體之事發生、本年天花流行、斯風又熾、自發生以迄現在、棄屍者已不下二十餘具、此種不顧天倫、不講道德之殘忍行爲、殊有取締之必要、甚期市民、如有患者發生、速爲報告當局爲之治療、仍有痊癒之可能、萬勿匿而不報、傳染自己又防礙他人、此種自誤誤人之舉、實爲無劣已極、希望市民切實改過、如果患者因不治而死、亦望萬勿移棄街頭、干冒法紀、苟爲貧窮之家、無資埋葬者、當局可以代辦、對於患者之家屬、施以隔離治療、於自己即可免去傳染之危險、更可有益於公共衛生、此爲防疫當局經過各方研究實驗之最完善方法、希望市民澈底諒解協力。

△實施檢疫種痘▽

本年之天花毒力甚劇、本市防疫委員會、爲期全市一人不漏之普遍種痘起見、特決定自本月十七日起、在台西鎭、台東鎭、大港、小鮑島、李村路、黃島路附近、實施按戶檢疫種痘、此項辦法實爲萬全之策、亦望市民多予協力云云。

本市烟民登記

須取具警察區證明書 登記日期按總局令辦理

本市警察局、近據青島禁烟分局函稱、對於吸食鴉片、領取證明書、暨吸烟執照一節、已正式公佈、關於警察區所證明書一節、該局特令飭所屬各分局飭屬知照、其訓令原文如下。

爲訓令事、案准青島禁烟分局管字第十八號公函內開、逕啓者、查華北禁烟暫行辦法施行細則、第一條規定、吸食鴉片人、應於本辦法施行後三個月內、取具該管警察區署之證明書、向該管禁烟官署請登記、並領取吸烟執照、業奉華北禁烟總局布告周知在案、凡住居本市吸食鴉片之人民、自應遵照取具該管警察分局之證明書、向敝局登記領照、以符定章、相應檢同吸食鴉片人應備之警察區所證明書樣張一份、隨函送達、即請查照轉飭貴屬各分局如有吸食鴉片人民、持此項證明書、請爲證明時、對於所填姓名性別年齡籍貫、住所、職業、等項、務須詳細核對、如所填與事實相符、即予簽證證明、以便敝局登記發照、至紉公誼等因、附送吸食鴉片人警察區所證明書樣張一份、准此、除分行外合行抄發吸食鴉片人警察區所證明書樣張一份、令仰該分局即便飭屬遵照辦理、爲要此令。

又訊、青島禁烟分局、對於烟民登記限期已誌本報、近有謂本市烟民登記、有展期六個月之說據該局負責人談、本市禁烟分局雖成立較遲、而一切禁烟政令、均須遵北京總局是從、本市烟民登記展期一節純屬謠該云。

即墨區田賦 勸諭完納

散發勸諭書

本市即墨區辦事處以三十年度之田賦、業奉鄉政聯備事務局令、於三月一日開始徵收、除佈告並訓令每兩仍定爲八元外、又因本年擴充行政警察需款至鉅、另每兩加徵臨時治安費十二元、共計每兩合徵二十元、依舊分上下兩忙、每期每兩按十元徵收、深恐全區農民、延岩坊怨、遺誤要需、特印就勸諭完納田賦書分貼鄉區、使一般民衆須知此款係爲保護人民安全之正當急需、應互相勸勉、踴躍完繳、不得任意拖延遺誤、預計稅收前途、定能收獲敏速良好之效果、茲誌勸諭全區民衆完納田賦書如下：

本年度田賦令每兩除仍定爲八元外、因擴充行政警察、需款至鉅、另每兩加征臨時治安費十二元、共計每兩合征二十元、仍分上下兩忙、每期每兩按十元徵收、須知此款、係爲保護人民安全之正當急需、不得任意拖延、特此剴切諭知、務仰互相勸勉、踴躍完繳、切切此諭。

滿蒙銀行劵

華北禁止流通取締令 市商會通知商號遵照

青島市商會、近奉社會局令飭、關於滿洲中央銀行、及蒙疆銀行劵在華北流通取締辦法業已正式規定、深恐本市一般商民不明眞像、特將該辦法刷印、由商會分別通知本市各商號遵照辦理、茲將該商會通知函錄下

公函

逕啓者、案奉青島特別市社會局第三〇號訓令內開、爲訓令事、案奉市公署總字第四九號訓令內開、爲訓令事、案准駐青大日本總領事館總秘第三號函譯開、逕啓者、茲因日前華北政務委員會公佈滿洲中央銀行及蒙疆銀行劵流通取締辦法、由本年一月二日爲止國方面禁止、該兩行發行五角以上之紙幣、及硬貨之流通、日本方面亦認爲有與中國方面採取同樣禁止流通之必要、故於一月十五日以外務省令第一號在華北公布通貨臨時取締令、同時本館依照另紙公告、以示禁止流通、而收實效等由、准此、查此案前准華北政務委員會訓令、業經本署以四九四三號訓令通令在案、茲准前由除分令外合行照抄原件、令仰知照、并飭屬知照此令等因、計抄發原附取締令一件、奉此、除分令外合行抄發原附件、令仰該會知照、并轉飭所屬知照此令等因、計抄發原附取締令一件、奉此、除分轉外、相應抄附原件函達知照云。

取締令

第一條、本令所稱華北者、係指中華民國華北政務委員會之管轄區域而言、所稱領事館者、係指華北駐在領事館而言。

第二條、暫時非經領事館之許可、且未携帶該許可證者、對於表示金額五角以上之滿洲中央銀行票、或蒙疆銀行硬貨、不得在華北使用或以使用目的搬運而携帶及等項。

第三條、凡欲以前條揭載之各銀行票、及硬貨、在華北使用、或以使用目的携帶并運搬者、得續具左記事項呈請領事館許可之。

一、請許可者姓名年齡住所及職業、

二、所使用攜帶或運搬各銀行票及硬貨之種類、及數量、

三、使用目的、

四、使用攜帶或運搬之期限、

五、對於運搬時起發地到達地及運搬方法。

第四條、前條經領事館之許可得發給許可證、

許可證除前條第一號及第五號事項揭載外、並須記載許可年月日

第五條、前條第一項之許可、須依照業經許可之銀行票携帶硬貨使用及運搬完了以可期限滿期爲限失去效力、許可證之失去效力者、凡持領許可證者、即時繳還領事館、

如有違反第二條之指定時、就其違反銀行票或硬貨依照行政處分得由領事館沒收之。

附則

本令自公布之日起施行。

孫某誤入匪軍 歸順後還鄉

中途遇父喜其改過自新 各地共匪已至窮途末日

據最近由市外蒞來青之某君談、有一孫正禮者（姑隱其本名）十九歲、於民國二十六年在掖縣師範學校畢業、畢業後在掖縣公署服務有上司名于浪者、係共產黨、故與孫接近、不知不覺中被誘加入共產、後與于浪共入第八路軍第五旅十五團當兵、因不堪日軍之討伐、遂攜手槍兩枝歸順於田中部隊、投降後頗願改過前非、效力友軍、故友軍當局令其返回原籍、孫於返掖縣途中、距掖縣不遠之地點、見有一群苦力正在修理道路中、與有一老者、衣衫襤褸、面容憔悴、貌不分黑白、上前扭搜孫正禮、孫當時一驚、細視之乃爲其父、父子相遇、當時悲痛乎中、聲淚俱下、其父當時對其子謂：「汝走後、余遍尋無踪、後來聽說你入共產黨、附近村人均對我家人藐視、不以人齒、雖有些家產、亦漸次花盡、一家生活無着、家人逃離散、余當苦力、以度餘生、一方懺悔尋汝、今幸相逢、汝趕速隨我回家、對村人謝罪、使我年邁之人復名譽云云、孫正禮欣喜異常即向其父謝罪、即欲隨其返村、其父又將當地友軍保護人民之情形、詳爲告知、正欲行時其父又命其將匪人服裝脫下、不然如此行態入村、因村人恨匪入骨、見汝必加殺害、是時護送孫正禮之日軍兵士有舊軍裝一襲、贈令其穿上、父子二人遂進城、各村人均極歡迎、贊嘆其棄暗投明、據孫正禮謂、各處共黨匪被日軍掃蕩之結果、兵力日弱、已至日暮途窮之境、現在爲補充兵力、隨地抓捕青年强迫入伍、所經各村莊、慘無人道、騷擾搶掠一空、如蝗虫之過稼禾地也、故各地民衆對共產黨均恨之入骨云。

建設局核發登記事項

業已統計完竣

本市建設局、二月份之核發及登記事項、業經統計完竣、茲誌之如次：

一、核發各項執照、（一）核發建築執照十五件、（二）核發修理執照三件、（三）核發使用執照十二件、（四）核發拆卸執照一件、（五）補發建築執照一件、（六）補發使用執照一件、（七）核發掘路執照八件。

二、無照建築之取締及通知、（一）取締無照建築者九件、（二）取締無照掘路者三件、（三）填發建築通知警察局財政局通知書各十五件、（四）填發使用通知警察局財政局通知書各十二件、（五）填發掘路通知警察局通知書八件、

四、各項執照之繳銷及登記、（一）繳銷各項執照十二件、（二）登記建築工程案十五件、（三）登記掘路工程案八件。

寶明晶石眼鏡 存貨豐富 價碼低廉 驗目配鏡 光線準確 行天津路電話 址三三六八七

台湛路附近 禁建房屋

已建者令拆除

本市建設局以台湛路附近一帶、多屬民地、及官有農地、僅准種植稼禾菜蔬、向例不得建築正式房屋、又本市都市計劃、正在積極進行、該處適當重要區域、無論官有民有各地難保不收回公用、若任其建築房屋、將來收回時務必發生種種糾紛、該局對於市民申請在該處建築者、均經予以駁斥、並函警察局飭屬嚴重取締以防私擅建築之增加、乃近經查覺該處又添築房屋甚多、似此不聽制止、肆行無忌、違反使用目的、妨礙都市計劃、極屬非是、由該局再函警察局飭主管分局將該處無照建築之房屋、一律勒令拆除、以符定章而維市政云。

春季賽馬

與賽馬匹增加 二十三日開賽

青島競馬俱樂部、以春季競馬即將開始、爲便利辦公起見、特將部址遷於山東路實業洋行樓上、其春季第一次賽、自本月二十三日開始、現在第一次末次搖彩券、已由各代理商先期售賣、本年與賽各馬匹、除呼馬、古馬（老馬）、新馬外、另規定有雜種馬、以去年老馬采天、忠青、大成、大日、那智、珊瑚等均列入雜種馬之內、此外、尚有新購入馬、向有多匹未運到、本年春季競賽、因馬匹增加、定可較去秋、競爭劇烈云。

惠民社苞米麵 購者甚多

每日平均售出 合計七千餘斤

青島惠民社、近爲救濟一般貧困居民、調濟食糧、配賣之苞米粉、及零售麵粉、自本月十一日起、開始以來、每日前往市商會購買者極爲擁擠、惟以是項苞米麵每日由兩處磨房盛昌磨麵、其售賣數平均達五百份左右、合計七千餘斤、連日售出麵粉約二萬餘斤云。

檢驗人力車 准予展期

警局分別傳知

本市警察局、對於本市營業人力車、及營業馬車、遵章須於春季實行清潔檢查、以重交通安全而便利行旅、該局曾分別傳知人力車公會、馬車業公會遵照辦理、繼據該公會呈稱、本年春季天氣較冷、油飾車箱諸多不便、請予暫期一節、警察局以各公會所請尚屬實情、特准予展期、改訂四月十一日至十二日爲檢驗營業馬車之期、四月十五日起至四月二十六日止爲檢驗營業人力車之期、已分別傳知、至期不得延宕云

薛家島分駐所等 舉行落成禮

中日各長官蒞臨致詞

本市警察局海西分局所屬薛家島分駐所、暨後岔派出所、自去歲動工修建後、現已竣工、特於本月十五日中午十二時舉行落成典禮、到警察局對馬副局長、警備隊副隊長李寶山、海西分局長呂錫智、指導員津津良獸亮、來賓計到市長代表佐多直衛、青島水上憲兵隊長楠中尉、興亞院加治調查官代表熊谷白、青島埠頭株式會社工務課長梅津北次、西鎭商會會長薛輔忱、薛家島村鎭長村民暨警備隊等百餘人、開會後全體首向國旗行禮、繼由呂分局長報告落成經過、對馬副局長致詞、市長代表致詞、興亞院調查官致詞、水上憲兵隊長致詞畢、全體攝影禮成、全體人員並赴後岔參觀後岔派出所、該分駐所爲石砌之樓、加以雙層鐵絲網堅固異常、後岔派出所與分駐所略同、此項該警所落成、地勢優良、建築堅固、今後縱有宵小、亦難得逞、村民可安枕無憂矣、薛家島現在二十五村、計有村民三九五六戶、男一一二四二人女九五四七人、合計二萬零七百八十七人、至五時參加人員、齊返回本市。

來函照登

編輯先生台鑒頃閱貴報本月十三日本市新聞欄內載有王子捨敗德喪行誘姦幼女一節殊與事實不符查深縣異香處邵氏之女係暗娼在小鮑島一帶無人不知盧邵氏純係聽人教唆意圖訛詐別有作用鄙人現已向法院控告誣告是非曲直自有公論不久水落石出特兩請貴報主持公道賜予更正以維鄙人名譽爲禱此致

青島都路聚興客店經理王子捨拜

即墨辦事處印製 植樹勸告文

散發轄境民衆喚起注意

本市即墨區辦事處長張子安、以時屆春季、風和氣暖、萬物向榮、栽花植樹、允宜及時、特印製白話植樹勸告文、散發轄境內民衆、喚起注意、普遍造林、應使村邊道側、童山荒嶺、均盡其力、他日高幹蔚然、林木不可勝用、茲誌種樹勸告文如下：

一種樹勸告一

古語說、十年樹木、百年樹人、這是說栽植樹木、合培養人材、有同一的必要、欲建設國家、必須有相當的人材、而欲個家庭社會一切的需要、木材尤其是不可缺少的重要材料、欲備將來木材的蓄成、則種樹成爲急不可緩的要務了、試將種樹的大概利益、列舉如左：

一、種樹可以得到燒柴的供給
二、種樹可以得到木材的使用
三、種菓樹可得到菓實的食用品。
四、種樹可得到風景的助成。
五、種樹可得到氣候的調劑、對於人生健康、有極大的裨益。
六、種樹可得到水源的貯蓄、雨水滋潤、可減少旱災。
七、種樹長成巨材、可供建設之用、彙計得巨大之代價、無異無形之財產儲蓄。

以上數條、不過略舉大概、可見種樹的利益、如此之重大、況且所需的樹苗、都是由市公署農林事務所頒發、並不需出分文的代價、試想這樣有重大利益的事、如何可以放棄遲延呢、望大家急起、互相勸說、一致的努力於種樹的工作罷！

發現棄屍案三起 均患天花致死

市當局決澈底嚴查

本市金鄉路六號住戶張孫氏、年二十四歲姪媳張閻氏患天花、流產不治而死、又商河路上海銀行倉庫旁、移棄小男孩屍一具、約三四歲、係患天花而死、又西藏路陽路二十七號門前、有移棄少女孩屍一具、約二三歲、亦係患天花而死、市衛生當局、對於棄屍之舉、決澈底嚴查、從重懲辦、萬望市民勿再棄屍云。

本報特寫

基督教青年會 辦社會事業

夜校有國算日英各班

夜校、各地的青年會差不多都有這種設備、青島當然也不能例外、也有夜校的設備、計有國文、日文、英文、算學、英文打字、華文打字各班次、國文班次、分高、中、低三級、高級是專研究經史百家舊文學的、現在因爲種種關係、暫時尚未招生。中級以中學國文程度爲標準、選讀古今名文、專供業餘或課外補習、一年畢業、每月學費三元、男女兼收。低級班就是平民識字班、專收不識字的成年男子、半年畢業、不收學費。

日文班是注重實用言語、由每星期一至星期五晚上、上課一小時、現在有兩班、同時上課、每月學費三元、男女生兼收、教材用現代日語會話及日本言語文法等課本。

英文班也是分高初兩級、高級合於高中程度、畢業年限不定、每日晚上課一小時、學費每月五元、初級班是合於初中程度、兩年畢業、除讀中英文課本以外、並加授文法會話等課程、每星期一至星期五、每晚上課一小時、每月學費四元、現在已設有四班。一班是適於初中三年級下學期的程度、課本用的是泰西五十軼事及初中英文法。一班是適於初中三年級上學期的程度、課本用的是開明第三及英華會話合選。還有一班是適合於初中二年級上學期的程度、用開明第二課本、另外的一班就是初學英文的班次、用開明第一課本。

關於算術、也是由星期一至星期五、每天下午上課一小時、分高初兩班、高級分大代數、立體幾何、平面三角三門、每門每月五元、初級分算術、代數、幾何三門、每門每月三元、章程不過是這麼規定的、但是實際的學生並不多、現在只是初中代數班開始上課了。

英文打字班、是不規定時間的、由學者自己規定時間、從星期一到星期六、每天一小時、每月學費五元、紙張自備、三個月期間、就可以畢業。

在夜校上學的學生、無論是在某一科、肄業期滿、成績及格者、都發給畢業證書、在入學最初的時候、須繳納保證金十元。已開課的各班、可以隨時按學插班、未成立的班次、可先行報名、繳納報名費一元、入學時作爲學費、如果所報名的班次、人數不足額而不能開課時、報名費是要如數發還的、如果成績優良的學生、可以受到獎賞獎勵的辦法。

這是本市青年會夜校的情形、對於本市的學生、以及一般失學者是一個補習功課很好的機會、不過因爲環境的關係、安心讀書的人太少了的緣故、所以各班的學生都不太多。

除此以外、就是青年會宿舍了、在青年會的樓上、以及東樓、都住滿了各機關上的人、因爲房價便宜的關係、同時又因爲地址適中的原故、所以說幾乎成了市公署公務員的宿舍了、住在青年會的客人們、都是獨身的人、有家眷的是沒有資格住在青年會宿舍中的、但是青年會爲了市民的方便起見、特在南樓設一所別墅、這青年會別墅的一所樓、完全是住在有家眷的房客、這雖然是有些近乎旅館性質的地方、但比較旅館要來得高尚得多、從來沒有拉拉唱唱、吵吵鬧鬧的事情發生、因爲都是機關上做事的人、當然大家都是受過相當教育的人、所以才能有良好的秩序和成績、

青年會的主人是[illegible]牧師、他就住在青年會別墅的[illegible]樓上、他以他的住房劃出一部份做爲小規模的課室、是爲了一些參加英文查經班的學生們而設的、英文查經班、分男生班及女生班兩班、男生班在每星期一、星期五每日午後各一小時、女生班是每星期一、二、三、四、每日下午一小時、星期日上午一小時、由該牧師講辭、所說的完全是宗教性質的書本、雖然他的意思是在傳教、但是在側方面、對於英文是能使你有很迅速的進步、據德牧師談、一方面是希望你做一個基督教的信徒、知道耶穌是如何降生、如何受難、如何復活、如何升天、詳詳細細的講詳、來感化人心、使世人的人們、都做一個善良的人、一方面是補助英語、德牧師並認爲一個人是應該將各國語言都學會的、這樣、才能在世界上服務、因爲查經班的意義重大、同時又不收任何費用、只要買一本新約就可以了、所以參加英文查經班的學生、是相當的多、有在校的學生、有各機關服務的職員、一星期間、總有一百名左右。

除此以外、青年會還兼辦着家庭教師介紹事業、有願意受託代聘家庭教師的、可以直接到青年會詢問、該會得到很好的結果、這也是青年會服務社會的一件社會事業。（完）

（寫眞係青年會別墅外觀）

春水愁痕

呆漢

第六章 斷恩情應即成陌路 （57）

「你今天臉色怎麼這樣、莫非有什麼不痛快的事不成？」俊峯見問、先抬起頭來望了望任俠、反問道「你今天怎麼這樣安閒？」任俠道：「我從你這門口過、忽然想起你來、不知你還住在這裏不、一問差役、說你正在家、所以進來看看你、」俊峯只嘆了一口氣、不再說什麼、但看他臉上的氣色、心裏傷心已達極點、遂又故作無意的問道：「如玉這些日子來了沒有？」俊峯一聽問起如玉來、又勾起自己的難過來、不由得又落下淚來、任俠又驚異道：「怎麼了、你爲什麼這樣了？」俊峯止住悲情說道、「如玉同我絕交給調人當姨太太去了、你今天來了、我們許是最末次了、我將要離開此地了」任俠又道：「你同如玉那樣要好、她不是那樣的人啊！怎能這樣、你把詳情告訴我、到底是怎回事？」俊峯嘆道：「當初我也認爲如玉不是平凡的女子、現在我才明白、天下的女人都是一個樣、我悔恨我以前的眼睛錯認了、今後我的前程我不敢再想了！」他隨後又將如玉今天來的情形告訴了任俠以後、歇了歇又道：「如玉現在被金錢征服了、她還要用金錢來征服我、這眞是太侮辱我了、我至死也不能再用她那出賣靈魂來的錢！我將繼續學到別的地方另謀生活、如果我不該餓死、或是萬一有了出路、我將要償還她我以往用她的錢、我們兩個人的過去、你知道的很清楚、你想得到我們現在這樣結果嗎？」任俠當下安慰他道：「你先不用過於消極、不要自持干見過深、我以局外人來觀察、我覺得這件事不能就這樣結局、如玉對你的情義、絕不會就這樣忘斷送了她自己一生的幸福爲物質而犧牲了她的人格和名節的！據她向你說的話來推測、她必定有她處理這環境的決心、她暫時與你分離、將來也許有重圓的一天、假使她眞是像你所想像的那樣不純潔、那麼你也應當原諒她操守不堅、意志薄弱、這樣一想、你心裏就可以釋然無礙了、再一說你正在青年有爲努力求學的時期、萬不宜爲兒女之情而失意喪志、就從此墮落下去、應當立志斷斷情絲、撇開擾亂心懷的思慮、到要從此力圖上進、給如玉看一看、如果她眞是有意拋棄你、你要是再爲她犧牲了你自己、那可更不值了、我說這些話、你要仔細的想想對不對？」俊峯被任俠這一番開導的話說得有些感動了、遂憤慨的說道：「我絕不再想她了、我將要爲她與環境決鬥！」他說這話固然是很勇氣、但是他又想到自己雖有發奮要强的心、事實上又怎能做得到呢？遂又嘆了一聲說道：「我的環境不許可我、又有什麼辦法、讀書、生活、我沒有這種能力、我只有屈服於環境而去絕路了！」任俠見他已被感動、知道他所憂慮的是經濟問題、當即笑道；「你如果能聽我的話、下大決心、

哀情小說 情天淚錄

老蔵

第三回 茫茫難測的刼 （57）

紀達開雖說早已心驚肉跳、暗想這是靈珠無疑、遂衝口說道、一定是她、差役也覺多半是靈珠小姐、遂說道、我也覺得怕是你家小姐、但也不能定規、你且不必着急、即便眞是她、已經死了、也沒有法子、反正今天晚了、不能去看、明天自然明白了、差役說着就要走、紀達開一把拉着說道、報告的那人在那裏、我去見見他、差役說、他住的地方、我也不知道、現在向那裡找？紀爺你歇着罷、差役說着走出門去、這裡只賸下紀達開一人、他這時百般煩惱、萬緒攢胸、在屋裏坐不住、走到院裏也覺無聊、不時頓足、忽然長嘆、不住自言自語道、一定是她、這時夜深人靜、萬籟俱寂、更惹起紀達開的愁思、他想靈珠是何等聰慧柔順的孩子、偏偏遭此不幸、自己不該對她過於嚴厲、如果她眞是這樣死了、那還不是我作爸爸的把她逼死的麼？我這作爸爸的太也殘忍了、越想越後悔、越想越難過、不禁又說了句一定是她、這時忽然由門外闖進一人低聲說、不是她、不是她、你老放心罷、紀老頭不禁嚇了一跳、抬頭一看、不是別人、正是王裁縫、紀老頭這才反問、你眞嚇我一跳、你從甚麼地方來、你們櫃上怎麼鎖了門？王裁縫道、你還不知道麼？施家和學校方面、恨我入骨、一連遞了幾張呈子說我勾通匪類、結夥行凶、並且上下花錢打點、僞造證據、總說這要館員獄中的將盜下死供我、我不瞞你老說、我平日交朋友寬廣、自然不免濫些、我的朋友不敢說個個謹愼、我雖沒有不正當行爲、但我無意如探得罪人的地方不少、他們既然對我要下毒手、法律又不論心術、要想陷我也很容易、我那能不早加防範、我怕是有今日、所以這案子發生以後、就把買賣收拾了、也躲了我平日好交朋友的好處、衙門中和我要好的上上下下的眞不少、到鄉下朋友地方住、以便打聽些消息、咳、施家出這小子眞是詭計多端、被他白白地害死三條人命、法律是、能制他、要制他除非……王裁縫越說越氣、聲越說越高了、紀達開聽罷這王裁縫的話、要性急、你且說那裏的三條人命、王裁縫這讓把緊平下去說道、你知道今天對案的那條人命是那個？紀達開道、不是她麼？王裁縫道、不是、今天我一早起來就趕出去、沿江屋打聽姑娘的消息、恰巧遇着船戶劉四楞撈出一具女屍、我也以爲必是姑娘無疑、乃至近前一看、却是一位年將半百的老太太、面貌有此瞭熟、但一時想不起來、仔細的想了想、讓我記起了、年我給施府送信的時候見過一面、原來她就是死去的姑娘生的母親、老太太、紀達開聞言不禁又吃一驚、忙問道、作麼？她也是這樣死了的？王裁縫道、想來她也是聽說是官司輸了、一時想不開自盡的、

拔齒、治療、專門、（無痛迅速價廉）
戶井齒科醫院
肥城路三號（德縣路口）
電話（二）七二九〇號

淋疾絕非不治之病
病者决勿遲疑治療良機
鹽野牌
五淋拿根片
包裝 二〇片 一〇〇片 五〇〇片
製造發賣元 株式會社 鹽野義商店 大阪市東區道修町三丁目
青島出張所 青島市奉天路一六七號
SU-AM1
對於淋疾能發揮化學療法之本領得以完全治癒之

公大服地
空前絕後之創舉
特製洋服毛呢問世！
色樣繁多 取價從廉
任意選擇 保君滿意
質地柔軟 堅靭
用之經濟 美觀
費錢不多！
可以買到！
好的衣料！
公大服地
厚地 每碼 長二尺一寸 寬二一九吋 三元二角
薄地 每碼 長二尺六寸 寬二一九吋 二元五角
本市館陶路六號山東起業內二樓
鐘紡サービス株式會社
電話（二）六二五三、七一三九號
批發 零售

武俠小說　卧虎藏龍傳

王度庐著　鏡海画

第一回　一朵蓮花初會玉嬌龍　半封書信巧獲青冥劍【3】

靠膽根的一朵蓮花劉泰保這時才縮着頭溜出「大門」，才走了幾步，就聽身後有人叫道：「泰保！」一朵蓮花向頭去看，見是他的表兄楊健堂也走出來了，氣忿忿地向他說：「我不叫你到這裏來，你偏到這裏來，你看！今天弄得多麼不好看，我在這裏不要緊，我已經快五十歲了，我又是他家的乾親家，你一三十歲賊頭賊腦的算是個什麼人？」今天這位小姐是提督正堂的閨女，有多麼尊貴，你也能見？」一朵蓮花劉泰保趕緊說：「哎呀我的大哥！不是我願意見她呀？誰叫我碰上了呢？他們這兒又沒後門，我想跑也跑不了！」楊健堂說：「這地方以後你還是少來，別看德嘯峯現在沒有事，可是跟他往來的貴人還是很多，倘若你再碰上一個，不大好。嘯峯雖然不能口說什麼，可是心裏也一定不願意。」劉泰一聽這話，不由有點憤怒，說：「我也知道，德五認識的闊人不少，可是我一朵蓮花劉泰保也不是個缺名少姓的人！」楊健堂說：「你這算什麼名？

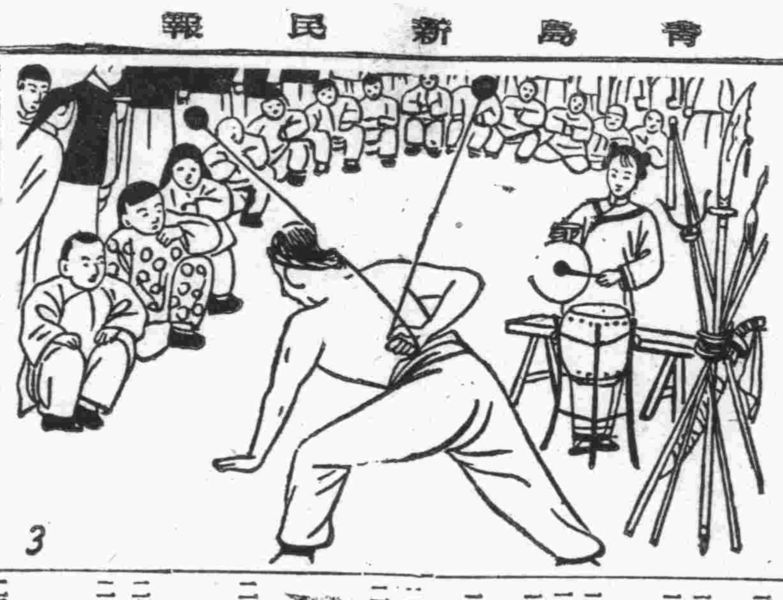

街上的無賴還認識你，人家達官顯宦的眼睛裏誰有你？」劉泰保趕緊拍胸脯說：「我是貝勒府的教拳師傅！」楊健堂也帶氣說：「我告訴你的都是好話，你愛聽不聽！還是，你別自己覺着了不得，教拳的師傅也不過是個底下人，其實你在貝勒府連得祿都比不了，你還想跟大官員平起平坐嗎？見了大門戶的小姐你還不知迴避？我看你早晚要鬧出事來！」二人說着話，已出了三條胡同的西口，楊健堂就順着大街揚長而去，這裏劉泰保生着氣，發怔了半天，罵聲：「他媽的！」隨轉身往北就走，心中非常煩悶，暗想：人家怎麼那麼闊？我怎麼這麼不走運？像剛才那個什麼小姐，除她的模樣比我好看，還有什麼？論起拳腳來，我一個人能打她那樣的一百個，可是他媽的見了人，我就應當躲地縫，人家那麼難都許比我的命還值錢！他媽的不公道。又想：反正那丫頭早晚要嫁人，當然不能嫁我，只要她嫁了人，我就把她的女婿殺了，叫她一輩子當小寡婦，永遠不能穿紅戴綠！忽然地，他受了表兄的氣，却把氣都加在那位貴小姐的身上了。然而又無可奈何，人家是提督正堂的女兒，只要人家的爸爸說一句話，我一朵蓮花的腦瓜兒就許跟脖子分家，死了倒不怕，

只是活到今年三十二，還沒娶媳呢！一想到媳婦的問題，劉泰保就很是傷心，他想：我還不如李慕白，李慕白還許了個會使雙刀的俞秀蓮，我連個會使切菜，做飯炒菜的黃臉老婆也沒有呀！他腦裏胡思亂想，信步走着，大概都快走到了北新橋，這時忽聽「鏘！鏘！鏘！」的一陣鑼聲，劉泰保立時打斷了心中的煩惱，驀然抬頭一看，却見眼前是圍着密密地一圈子人，個個都伸着脖子瞪着眼，張着嘴，發呆地往圈裏去看，人群裏就是鑼聲急敲，彷彿正在表演什麼好玩藝兒。劉泰保心說：耍猴子的，沒多大看頭兒！」也就不打算往人群中去擠，可是才走了兩步，忽然見這些瞧熱鬧的人齊都仰着臉叫好，劉泰保也不禁止步回頭，就見由群衆的頭上飛起了一對鐵球，都有蘋果大小，一上一下，非常好玩，劉泰保認識這是「流星」，這種傢夥可以當作兵器使用，江湖賣藝的人若沒有點真工夫，决不敢要它，劉泰保便分開了衆人，往裏硬擠，擠進去了，他就見是個年有四十多歲，身材很雄健的人，光着膀子，正在場中舞着流星，這種流星錘是繫在一條鹿筋上，鹿筋很長，手握在中端，抖了起來，兩個鐵錘就在空中飛舞，又可以在背後耍，繞身上下耍，要得人眼都眼亂，簡直看不見鹿筋和鐵錘，就像眼前有一個風車在疾轉似的。劉泰保也不由讚一聲「好！」又扭頭去看，在旁邊敲鑼的那個人，却使他更驚愕了，原來敲鑼的是個姑娘，身材又細又小，簡直像是一棵小柳樹兒似地，年紀不過十五六，黑黑的臉兒，模樣頗不錯看，頭上梳着兩個抓髻，可是髮上着了不少的塵土，穿的是紅布小棉襖，青布夾褲，當然不大乾淨，可是腳下面的一雙紅鞋却是又瘦又小又端正，不過鞋面已磨破了，這姑娘「鏘鏘」的有節奏的敲着銅鑼，給那賣藝的人助威，那賣藝的人好像是她的爸爸，流星錘舞了半天，賣藝人就收錘斂步，他的女兒也按住了銅鑼，父女就向圍觀的人求錢，那父親抱拳轉了一個圈子，說：「諸位九城的老爺們，各地來的行家師傅們！我們父女到此求錢，是萬般無奈！」旁邊的女兒也吐出嬌滴滴的言語，幫助說了一句：「萬般無奈！」那父親又說：「因爲家鄉鬧水災，孩子她的娘被水淹死了，我這才帶孩子飄流四方！」他女兒又幫着說了一句：「飄流四方！」那父親又說：「要請點十玩藝兒來求錢，跟討飯一樣！」女兒又幫助說了一句：「跟討飯一樣！」

今日節目

三月十六日（星期日）

八、三〇 市民體操 北京
八、五〇 修養講座 北京
孟子（第二十二講） 傅巖
九、一〇 京劇唱片 北京
秦瓊賣馬 王又宸
玉堂春 荀小雲
上天台 金少山
九、三〇 新聞電訊 北京
九、五〇 商情行市 北京
一一、三〇 兒童時間 北京
故事：小黑美的故事 孫亦榮
一二、〇〇 報時 北京
一二、〇〇 唱片 北京
東亞進行曲
豬八戒 張春山
一二、一〇 職業介紹 北京
一二、一五 娛樂節目 北京
一、西河大鼓
買臣休妻 王艷芬
二、牌子戲
烟酒門法 杜景金
一三、〇〇 新聞 北京
一三、一五 商情行市 北京
一三、三〇 評書 北京
龍潭鮑駱（第三一九回） 品正三
一四、三〇 新聞 北京
一四、五〇 廣東音樂 北京
楊翠喜 三六板 平湖秋月 三醉 雨打芭蕉 燭影搖紅
一八、〇〇 兒童時間 北京
中國音樂研究會會員
北池子小學學生演播
一八、三〇 趣味講座 北京
青年人之透種娛樂 殷仲英
一八、二七 預報本晚節目 本台
一九、二〇 行政工作報告 北京
一九、〇〇 一週大事彙述 北京
一九、三〇 演講 北京
未定
一九、五〇 單弦 北京
趙城虎 果振文
二〇、二〇 新聞 北京
二〇、四〇 第四次滿華定期交歡送放 北京
一、華北通信
二、古琴獨奏 管平湖
二一、〇五 一、滿洲通信
二、胡琴二重奏
——由廣州轉播——
二一、三〇 地方新聞 本台
二一、四〇 報時 北京
京音大鼓 北京
坐樓殺惜 方紅寶
二二、〇〇 新聞 北京
二二、一〇 京劇 北京
青城十九俠 荀小雲
——由中和戲院中繼——
預報節目 本台

日曆

△三月十六日（星期日）
△陰二月十九日
△潮候 滿潮午後八時〇分（三五〇）
△潮 退午前一時四〇分（三五七）
午前七時四〇分（四）
△太陽出七時一〇分（七）
午後一時〇分（七）
沒 七七七
△太陰 十 二六分
沒 八 五二分

青島一等郵局封發郵件時刻通知

一、日本各地行
甲、[illegible]
乙、[illegible]
丙、[illegible]
去日本之郵件三月十七日封發

東亞海運汽船出帆

△印船客兼載
門司、神戶行（午前十一時）
▲原田丸 三月十七日
▲貝加爾丸 三月廿一日
▲泰山丸 三月廿四日
▲日光丸 三月廿七日
大連、芝罘、威海衛行
▲利通號 三月二十日
大連行
▲大智丸 三月十八日
連雲港行
▲十八共同丸 三月十八日
芝罘、天津行
▲華山丸 三月十九日
△唐山丸 三月廿六日
威海衛、大連行
△濱後丸 四月九日
上海行
▲台南丸 三月十五日
▲三天丸
△唐山丸 三月十七日
上海、南支行
▲台南丸 三月十七日
▲華山丸 三月十九日
東亞海運青島支店
青島館陶路四五、四七號
電話 2八二七五一七
夜間宿直 2八二七七號

大阪商船出帆

日滿連絡船（前十一時大連發）
▲烏拉爾丸 十四日
▲亞爾然丁那丸 十五日
▲烏斯利丸 十七日
▲黑龍丸 十八日
▲伯爾吉爾丸 二十日
▲熱河丸 廿一日
▲吉林丸 廿一日
▲鴨綠丸
▲報國丸
至於運往各地之貨物運費船票價及開船日期等事詳細情形請向左列地址照會
大阪商船株式會社
青島出張所
電話2三五四〇號
新客取扱店 青島商運株式會社 新疆路十八號
電話22三〇六號出貨房 22三〇七號入貨係

國際運輸扱船　嶋谷汽船出帆

自北海道
▲鮮海丸 三月十五日入
運費地左記請照會
青嶋總理店
國際運輸株式會社
青島支店
電話（2八一〇一）代表（四回線）

川崎汽船出帆

▲紐育線（神戶發）
▲比尼斯丸 三月廿一日
▲晚香波沙市線
▲桑港羅府線
▲比尼斯丸 三月廿一日青島入
▲諾威丸 四月五日神戶出
▲中南米線
▲諾威丸 四月五日神戶出
運賃及其他詳細情形請向左記地址照會
青島代理店
川崎汽船株式會社
昭和海運公司
館陶路二二號
電話二、四〇一三 七〇四四號

海州組合出帆

	入港	出港
海州行		
▲得春號	十七日	十八日
▲迎春號	十四日	十七日
▲承春號		
啣水口行		
▲元泰號	十三日	十五日
▲瑞祥號	十三日	十九日
石臼所行		
▲永祥號	十四日	十五日
▲太平號	十四日	十五日
▲福新號	十七日	十八日
▲華新號	十六日	十七日
▲大有一號	十五日	十六日
▲海川號		
石島行		
▲義通號	十八日	二十日
▲新順號	十七日	十九日

株式會社中村組
隱岐輪船洋行
協信海運株式會社
海州汽船同業組合
電話2四四五九號 2四八八八號

大連汽船出帆

上海行（午前八時入港）
▲奉天丸 十六日正午出港
▲大連丸 十八日正午出港
▲青島丸 廿一日正午出港
大連行（午後一時入港）
▲青島丸 十六日午後六時出
▲奉天丸 二十日午後六時出
▲大連丸 十四日午後六時出
上海行
△黃河丸
△白河丸 三月廿三日
天津行
△白河丸
△黃河丸 三月廿一日
大連汽船會社青島支店
電話2八一二一至八一二五
時間外 2八一一一
國際出張所 2四三六五
華人賬房 2七六五
埠頭直通船 3〇四九

朝鮮郵船出帆

	入港	出港
仁川行		
▲釜山丸	十四日	十五日
▲平安丸	十九日	二十日
▲慶安丸	廿四日	廿五日
上海行		
▲慶安丸	十八日	十九日
▲釜山丸	廿三日	廿四日
▲平安丸	廿八日	廿九日
釜山、朝鮮行		
▲鎮江丸		

船票於開船一時間以前發賣，至於運費及其他詳細情形，請向左記地方照會
朝鮮郵船株式會社
代理店 合會社 中村組
電話22四六〇號 2三七三號

遺失股票作廢

鄙人存有趙緞軒名下膠澳電氣公司利字第八一一號老股票一張共拾股計股本洋一百二十五元該票業已遺失除向該公司聲請另補股票外特再登報聲明自即日起該遺失之股票無論何時發現及中外人等拾得均作廢紙特此聲明 趙緞軒啓

遺失匯票

今因遺失中國聯合準備銀行秦皇島辦事處三十年二月二十四日開出森德逸名義青島該分行兌付秦字第二九五一〇號支票一紙計國幣三百元除請該行止付外該支票無論落於何人之手概行作廢 孫欵人促森武彥啓

聲明遺失匯票作廢

敬啓者敝號持有海邑大辛家元成利立青島正祥號照付三天期第十號滙票一只計國幣三百元又金口復盛泰立青島復盛泰照付一天期第八十一號滙票一只計國幣二百元因一時不慎將票遺失除向該兩號掛失票外嗣後該兩票無論落於何人之手概作廢紙特此登報聲明 敝號恆聚盛啓

緊要聲明

啓者培田等積股在膠州路開設東興電業有年茲均無意經營、一律退股允由經理金鳳來將東興電業加一金記獨資經營所有舖底貨物、等業經同衆作價算清培田等各將應有本利如數提清以前東興電業外欠欠外賬項概由鳳來接收清理以後東興電業金記生意盈虧於培田等無涉除彼此書立退股及接收字據存證外特在登報聲明

東興電業股東 陳培田 尹祥麟 張福祥 蘇銘三 冷振氏 畢日棟 王進殿 曹光元 畢長潤 張鶴良 同啓
東興電業金記股東兼經理 金鳳來
中華民國三十年三月九日

遺失聲明

啓者敝有腳踏車一輛並領有第〇四四一四號車牌不慎被人一併竊去除向警察局呈請註銷外嗣後發現無效特此登報聲明 陳壽山啓

遺失聲明

啓者本年三月一日由青島丸輪青島嘀頭水瓶九件之正副提單係由航空寄青但迄未收見誠恐遺失提單內註明爲青島輪出入組合名義特此登報聲明此後無論落於何人手中一概作廢除已向關係各方掛失外謹此聲明至希公鑒 青島輪出入組合啓

遺失聲明

啓者敝號有西鎮同聚棧長圓形圖章一顆因一時不慎於二月十日遺失查找無着自今三月十一日起無論落於何人之手概作無效特此登報聲明 西鎮同聚棧高江方啓

買賣機器及轉租房地通告

緣希臘人馬樂麥地將設在青島雙山村李村路門牌一二三號製地蛋粉之全部機器與附屬物以及一切應用器具凡存在上述房地中者俱永賣與中國人郭服臣已成立正式契約書訂明開始登報七日後清價用特登報通告倘對上述買賣有異議者務請即日向馬樂麥地交涉並通告郭服臣萬勿於清價後始爲通知是所切盼謹告
登報人 馬樂麥地 郭服臣
通訊處 青島匯泉路十號 青島錦州路二三五號

本報廣告部電話二二〇六〇

春到人間 乘包車出遊 舒適無比
新備多輛仕君選購
悅來順啓 堂邑路一七號 電話二三一三五號

山東汽車行

電話三〇四三 五〇四
汽車部 車新價廉 晝夜服務
修理部 工程精良 迅速
地址 山東路三十三號

福民醫院

借電話二、三七五六號
診治科目：內外皮膚花柳科 眼科耳鼻咽喉科 產婦科小兒科
特設專科：專門戒除鴉片嗎啡等毒害 保管七日斷除癮根 無效分文不取
日夜診療
青島平度路上十七號 光陸大戲院對過

華振氏藥房

本藥房聘有專門藥劑師[illegible]
電話二四〇三四號

張萬年大夫

特備近代科學化各種電器醫械 採取世界最新技術 選用歐美名廠特效靈藥
並專治一般屢治不愈疑難之症 絕對負責 確保斷根 確具把握 負責根治
憑十五年以上臨床經驗 爲各救社會解除切膚痛苦
初起久患 屢治不愈

花柳淋病

花柳病一般症狀及療法

花柳病分四個病源（性病病源尚未發現也）、▲四個病源即梅毒、（蒼白螺旋菌）[illegible]
▲目前對四種花柳病之治療、均已有極進步醫術、且大致均亦發明有對症之特效藥、[illegible]以斷根、其纏綿不得速愈者、要屬醫未得人而藥未適用耳、▲鄙人行道十五年以上、專科淋病花柳、[illegible]各處一經有特效藥劑及進步的醫療器械發明、大都儘先委余試用、因是迨治療各病雖未必能超人、然[illegible]證在最短期間內徹意斷根。
梅毒分三期演進、染毒後二三星期發硬下疳、繼起無痛橫痃、再逾二三月左右則發二期全身皮膚疹[illegible]
[illegible]

花柳病者須注意的變化

[illegible]

如何方能治愈頑固各症

[illegible]

總批發
國產淋病丸 犀黃淸血丸 魚便消回丸 痔漏化管丸 每盒定價三元
黑牛補腎丸 每盒定價兩元
一盒除根 確具把握
各大藥房均有代售 張萬年大夫

一掃光藥膏 主治乾濕
六〇六藥膏 膿疥頑癬
一掃光藥水 皮膚搔痒
全治膏 主治風寒麻木 四肢筋骨疼痛 痛氣偏墜跌打損傷 貼患處立刻見效
診所 青島大橋西頭雲南路八十七號 濟南普利門外青年會西三十九號 電話二七七四[illegible]

販賣瑪自達電燈泡廣告

各種電燈泡			
眞空電燈泡	12—12.5W	一個	貳角五分整
眞空電燈泡	20W	一個	貳角五分整
瓦斯入電燈泡	30W	一個	叁角整
〃	40W	一個	叁角五分整
〃	60W	一個	四角五分整

其他電燈器無不俱全
青島新民報事業部啓 山東路六號 電話二、四一八三號

楊道眞 針灸醫士 改訂診例

掛號：預先掛號將診費如數繳足再爲挨次施術治療
時間：門診上午九時至十二時 出診下午三時至六時
診費：門診十元 出診五十元 途時加倍車資在外
優待：困難者酌減 赤貧者免費
診所：暫設青島觀象一路一號

三鞭保腎丸

買一盒送一盒
[illegible]
青島山東路金星大藥房 濟南三馬路大同志商店

愈膚膏

脚氣
專治 脚氣 疥癬 禿瘡 及一切皮膚病
定價每盒 四角 六角
外埠本市各大藥房均有代售
總經理 南洋大藥房 山西路二十三號 電話二五八四二

永華齒科醫院遷移聲明

本院因修理房屋已由天津路遷於山東路中市二二二號金星藥房內照常應診此啓
院長 劉永華

鳴謝國醫張百效大夫

[illegible]

安平

渤海路二十二號 電話二五二四八
向社會攻擊！替房客吶喊！
本院今日榮譽獻映
華新影業公司出品 湯傑自導
王先生 續二房東後 與三房客 再接再厲
又一現實社會的切膚問題大糾葛
房東大發「國難」財！房客受死「房荒」罪！
長短期優待券暫停通用三天

中和戲院

青島山東路北首 電話二二六三號
趙嘯瀾 管紹華 傅德威
宋遇春 林秋雯 尚富霞 范寶亭
張德良 洪德佑 周益瑞 扎金奎 蕭盛萱 徐霖甫 李盛芳 奎富光 朱錫林
午一時開五時止 夜六時開十一時止
午戲：白龍關 挑滑車 御碑亭
夜戲：滑油山 林沖夜奔 捉放曹 峨嵋劍
午戲價目：池座七角 樓座五角 碼座三角
夜戲價目：池座四元 樓座三元 邊座二元 碼座一元 加捐在外

東鎮 慈光大戲院

雲門路二十三號 電話三一六八八
循環開演 午後一時起至晚十一時止
座價 一元二角 加捐在外
上集 奇中奇
新公司出品 全部哀感巨片
張雨亭及全體明星聯合演出
自三月十四日上演四天
下期上演 下集奇中奇

光陸大戲院（東鎮分院）

電話三〇五五六號
循環開演
公演四天 十六 十七 十八 十九
快活林影業公司非常出品
有聲對白家庭警世巨片
龔秋霞 胡蓉蓉 姚萍 領銜主演
父母子女
父應怎樣訓教子女！母應怎樣愛護子女！
家庭不可不看此片
下期公演 掌上珠

金城大戲院

劇界神童文武老生 田中玉
田文玉 范成玉 王成玉
午戲 遊六殿 武家坡
夜戲全部 四杰村 龍鳳呈祥
每日上午十時起

光陸電影院

湖南路六十三號
十六日起連演四天
聯華影業公司出品
全部武俠激鬥機關巨片
吳志剛 王東俠 主演
鐵血英雄
血樣的民賊一般！鐵的勇氣一般壯志！
下期開演 無底洞

金城 CAPITOL THEATRE

湖北路廿七號 電話二六七三六
（本月十六日起演三天）
美國革命歷史戰爭激烈巨片
卡雷格倫 瑪莎絲谷黛
自由戰士
燃革命火 起大義兵
樹獨立幟！爭自由魂！不自由毋寧死！

注意時間 十二點二五 三點四十 七點四五 九點 每日四場

光陸大戲院

平度路廿號 電話二〇一七八
循環開演 座價 一元 七角 五角 加捐一成
今天獻演……新型歌唱巨構
國華公司有聲歌唱諷刺滑稽巨片
……新片上演 火速早臨……
周曼華 龔稼農 尤光照 姚萍 主演
李阿毛與唐小姐
大老婆三年不剃頭 姨太太夜夜不脫空
香艷！滑稽！風流！
苦口婆心！替人造福！改頭換面！拯救羣雄！
李阿毛……呆頭呆腦 唐小姐……有情似無情
注意！本院特聘北京扶風社五十餘人 馬連良 張君秋 准於二十六日夜場登台
第一天 借東風 第二天 蘇武牧羊 第三天 青風亭

FOLOZU

每日五場
今日五場獻映
全部鮮艷五彩神話巨片
秀蘭鄧波兒新傑作
比國文豪梅特林克名著世界各國均有譯本
雷雨劈古樹 天火燒森林
青鳥 "BLUE BIRD"
如此巨製 十年一見！如此名劇 十年難忘！
綠林火窟 極樂世界 雲霄國 華麗天宮
玄妙湖 生命樹 能言犬 通靈貓
注意座價：一元五角 一元 五角五分 兒童全票

明星大戲院

每日五場 循環開映
三月十六日起連映四天
安尼秀蘭、哲米斯愛里孫 合演
哀感淒艷文藝巨片
鶯妒花愁
ANNE OF WIND POPLARS
教育無差等、優劣俱感化、惡人有報應、到頭遭天罰
下期公映 歌舞香艷愛情巨片 仙鄉蜜月